SALA DE LECTURĂ

PROLETARI DIN TOATE ȚĂRILE, UNIȚI-VĂ!

Scînteia

ORGAN AL COMITETULUI CENTRAL AL PARTIDULUI COMUNIST ROMÂN

Anul LVII Nr. 14 120 | Joi 14 ianuarie 1988 | 6 PAGINI — 50 BANI

IN SPIRITUL SARCINILOR SUBLINIATE DE TOVARĂȘUL NICOLAE CEAUȘESCU

LA CONFERINȚA NAȚIONALĂ A PARTIDULUI

Acțiuni ferme, atitudini înaintate în organizarea și buna desfășurare a producției, în îndeplinirea ritmică, integrală a planului la toți indicatorii

Ne apropiem de jumătatea lunii ianuarie, prima lună a celui de-al treilea an al cincinalului, în care — **în spiritul sarcinilor subliniate de tovarășul Nicolae Ceaușescu la Conferința Națională a partidului — oamenii muncii din întreaga economie, în frunte cu comuniștii și sub îndrumarea organelor și organizațiilor de partid, au trecut la acțiuni practice pentru realizarea în cît mai bune condiții a planului pe 1988 și pe întregul cincinal,** astfel încît să se asigure înfăptuirea neabătută a prevederilor din programele de dezvoltare economico-socială a țării, factorul hotărîtor al înfăptuirii Programului partidului.

Pretutindeni, în toate ramurile și sectoarele de activitate, în toate județele și unitățile economice, realizarea ritmică, integrală a planului la toți indicatorii cantitativi și calitativi constituie acum problema cardinală care preocupă, care trebuie să preocupe deopotrivă pe muncitori și specialiști, pe toți factorii de răspundere din industrie, de pe șantierele de investiții, din institutele de cercetare științifică și inginerie tehnologică. **Așa cum a subliniat tovarășul Nicolae Ceaușescu la Conferința Națională a partidului, sînt asigurate toate condițiile tehnice și materiale necesare pentru îndeplinirea în cele mai bune condiții a prevederilor de plan, a obiectivelor pe care ni le-am propus.** Totul depinde acum de munca oamenilor, de măsurile concrete care se iau pentru întărirea ordinii și disciplinei, pentru folosirea integrală a capacităților de producție și a timpului de lucru, pentru valorificarea superioară, cu maximă chibzuință a resurselor disponibile.

Anul 1988 constituie anul hotărîtor pentru înfăptuirea programelor de modernizare și dezvoltare generală a industriei, a tuturor sectoarelor de activitate. Iată de ce este necesar să se acționeze cu fermitate pentru înfăptuirea întocmai a măsurilor stabilite în vederea perfecționării organizării și modernizării producției, pentru promovarea progresului tehnic, pentru ridicarea nivelului calitativ al producției. „Se **impun măsuri ferme** — sublinia tovarășul Nicolae Ceaușescu la Conferința Națională a partidului — **în vederea organizării corespunzătoare a producției și a muncii, a introducerii noilor tehnologii și mijloace de automatizare, pentru o creștere mai puternică a productivității muncii — factor hotărîtor în sporirea eficienței întregii activități, în asigurarea condițiilor pentru dezvoltarea generală a țării, pentru ridicarea nivelului de trai material și spiritual al poporului“.**

Acționînd în spiritul acestor orientări, organizațiile de partid, oamenii muncii din întreaga economie trebuie să ia măsuri hotărîte în vederea folosirii raționale, științifice a materiilor prime și materialelor, pentru respectarea neabătută a normelor de consumuri materiale și energetice. Concomitent, trebuie să se urmărească în fiecare unitate și domeniu de activitate realizarea sarcinilor de plan la zi. De altfel, toate acțiunile care se întreprind pentru modernizarea producției nu au un scop în sine ; ele trebuie să fie astfel concepute și aplicate încît să asigure soluționarea imediată a problemelor producției, creșterea ritmurilor de lucru și a eficienței economice.

Rezultatele obținute în producție, îndeplinirea ritmică, integrală a sarcinilor de plan la toți indicatorii cantitativi și calitativi încă din prima lună a anului constituie premise necesare pentru o muncă ritmică, de calitate, pentru valorificarea superioară în perspectivă, lună de lună, a potențialului material și uman de care dispune industria noastră, pentru încheierea acestui an hotărîtor al cincinalului cu rezultate deosebite. Iată de ce este necesar ca peste tot, comuniștii, toți oamenii muncii să acționeze într-o unanimă hotărîre pentru realizarea în cît mai bune condiții a prevederilor de plan pe anul 1988 și pe întregul cincinal, pentru înfăptuirea politicii partidului și statului, pentru a contribui plenar la făurirea societății socialiste multilateral dezvoltate în scumpa noastră patrie.

Ca și în zilele trecute, oglindim în ziarul de azi noi fapte de muncă, rezultatele obținute în producție în diverse unități din economie.

IAȘI : Producție fizică peste prevederi

Punerea în funcțiune și a celui de-al doilea grup energetic de 50 MW a ridicat contribuția centralei electrice și de termoficare pe cărbune inferior de la Holboca — Iași la producția de energie electrică a țării. Astfel, ca urmare a funcționării în bune condiții a ambelor grupuri energetice, s-a reușit să se realizeze, în prima decadă a lunii ianuarie 1988, peste prevederi, o cantitate de 1,2 milioane kilowați/oră energie electrică, în condițiile încadrării stricte, și chiar cu economii, în cotele stabilite pentru instalațiile proprii. Succesul are la bază creșterea substanțială a productivității muncii, exploatarea la înalți parametri de eficiență a tuturor agregatelor, supravegherea atentă a întregului flux productiv, respectarea disciplinei tehnologice la fiecare loc de muncă. **(Manole Corcaci).**

MUREȘ : Livrări suplimentare la export

Puternicul detașament muncitoresc de la întreprinderea „Electromureș“ din Tîrgu Mureș a obținut, în prima decadă a lunii ianuarie, succese deosebite în îndeplinirea planului la principalii indicatori. La una din aceste realizări de seamă se referă în cele ce urmează inginerul Ioan Olteanu, directorul unității :

— Situînd în centrul întregii noastre activități îndeplinirea exemplară a planului la export, putem să raportăm că, prin modernizarea proceselor de producție, crearea unor ateliere și linii tehnologice specializate și realizarea, pe această bază, a unor produse de înaltă calitate, am încheiat primele 10 zile ale lunii ianuarie cu succese deosebite în îndeplinirea planului la export. Astfel, în numai 10 zile am realizat 60 la sută din producția de export planificată pe luna ianuarie.

Este de remarcat că în acest an, față de produsele tradiționale exportate, colectivul de aici oferă partenerilor externi și conductori electrici utilizați în telecomunicații, al căror grad de prelucrare ridicat valorifică superior materiile prime. **(Gheorghe Giurgiu).**

GIURGIU : Sonde predate în avans

Răspunzînd însuflețitoarelor chemări adresate de secretarul general al partidului, de a spori continuu producția de hidrocarburi, de a face din 1988 un an hotărîtor pentru înfăptuirea prevederilor cincinalului, colectivul Schelei de foraj Bălăria din județul Giurgiu a intrat în cea de-a doua decadă a lunii ianuarie cu un avans de trei zile la forarea și predarea noilor sonde către beneficiari. Așa după cum ne-a spus inginerul Alexandru Herescu, directorul schelei, prin folosirea la maximum și cu eficiență a timpului de lucru, prin extinderea tehnologiilor moderne de săpare, în prima decadă s-au predat spre exploatare 4 sonde în zonele Clejani și Videle. Acest succes a permis sondorilor de aici să înceapă în avans cu trei zile forajul a încă 7 sonde noi. **(Ion Manea).**

Cărbune mai mult pentru asigurarea bazei de materii prime și resurse energetice a economiei

La Întreprinderea minieră Comănești

Ritmuri superioare de lucru prin extinderea mecanizării

Un nou an de muncă rodnică se conturează și în bazinul carbonifer al văii Trotușului. Minerii de la Vermești, Lapoș, Asău, Lumina, din celelalte sectoare de exploatare au început activitatea hotărîți să fructifice la un nivel superior tehnica din dotare și experiența de care dispun, acordind o atenție deosebită îndeplinirii ritmice a sarcinilor de plan. De fapt, principalul obiectiv al întrecerii pe care o desfășoară în aceste zile îl reprezintă **depășirea planului la extracția de cărbune.** Iar spiritul de angajare muncitorească, dorința de autodepășire sînt cu totul remarcabile. **Zilnic, planul de extracție este depășit cu circa 150—200 tone de cărbune brun de bună calitate.**

— Vom realiza în acest al treilea an al cincinalului o producție mai mare cu cel puțin 15 000 tone cărbune față de anul 1987 — ne spune ing. Nicolae Bejan, directorul întreprinderii. Pentru aceasta, consiliul oamenilor muncii, organizația de partid din unitatea noastră au luat o serie de măsuri menite să asigure creșterea productivității muncii în subteran. Am pregătit din vreme toate condițiile necesare pentru ca încă din prima parte a lunii ianuarie să deschidem noi fronturi de lucru în sectoarele de exploatare Lapoș-Sud, Lumina și Leorda, ceea ce va determina sporirea producției fizice cu cel puțin 400—500 tone de cărbune. În același timp, introducem în subteran noi mașini și utilaje de mare randament, multe dintre ele în premieră pentru zona noastră.

Concomitent, se întreprind și alte acțiuni pentru buna organizare a muncii și creșterea productivității în subteran. La Lapoș-Nord, bunăoară, sector care anul trecut a dat peste plan aproape 4 000 tone de cărbune, subinginerul Dumitru Popa, împreună cu maiștrii Nicolae Margașoiu și Ion Albu, au pus în funcțiune chiar din prima zi de lucru a anului combina de tăiat cărbune 1 K-101 într-un abataj susținut cu stîlpi hidraulici. Așadar, două premiere tehnice pentru acest bazin carbonifer : **introducerea combinei de tăiat cărbune și susținerea hidraulică a abatajelor,** ceea ce va duce la dublarea productivității muncii. La rîndul lor, minerii din sectorul Vermești au pus în funcțiune mașina de extracție a cărbunelui de la mare adîncime 2 P-3 000, utilaj de înalt randament, fabricat la Întreprinderea de utilaj minier din Satu Mare, care va extrage cărbunele pînă la orizontul minus 100. Se elimină astfel extragerea cărbunelui pe două puțuri, iar productivitatea muncii crește cu 100 la sută.

Tot aici, formațiile de lucru conduse de ing. Ștefan Radu au deschis înainte de termenele stabilite primele două noi abataje ale anului 1988. Ca urmare, producția de cărbune a sectorului a sporit cu aproape 350 tone pe zi. Aflat de față, inginerul-șef al întreprinderii, Ion Cristolovean, ne-a vorbit și despre alte lucrări de mecanizare și modernizare ce vor fi înfăptuite în prima parte a acestui an, în scopul creșterii productivității muncii și sporirii producției de cărbune. La Vermești, de pildă, va intra curînd în funcțiune un funicular cu autoservire pentru haldarea sterilului, iar în sectoarele Rafira și Lumina vor fi date în exploatare instalațiile „Telemin“. În

Gheorghe BALTA
corespondentul „Scînteii“

(Continuare în pag. a III-a)

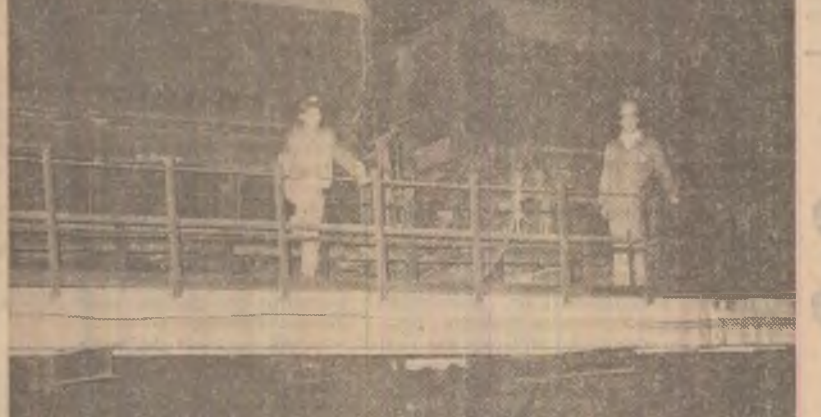

SCRISOAREA tovarășei Elena Ceaușescu

adresată celor care i-au trimis mesaje de felicitare cu prilejul aniversării zilei de naștere

Tovarășa Elena Ceaușescu, membru al Comitetului Politic Executiv al Comitetului Central al Partidului Comunist Român, prim viceprim-ministru al Guvernului Republicii Socialiste România, președintele Consiliului Național al Științei și Învățămîntului, a primit, cu prilejul aniversării zilei de naștere și al îndelungatei sale activități revoluționare, telegrame, scrisori și mesaje de felicitare de la organizații de partid, de masă și obștești, ministere, vechi militanți ai mișcării revoluționare și muncitorești, colective de oameni ai muncii, oameni de știință, artă și cultură, cadre didactice, activiști de partid și de stat.

Animați de profunde sentimente de stimă, prețuire și recunoștință, semnatarii mesajelor au adus un cald și respectuos omagiu tovarășei Elena Ceaușescu și i-au adresat, din toată inima, urări fierbinți de sănătate și fericire, de noi succese în activitatea de înaltă răspundere pe care o desfășoară în conducerea partidului și statului, precum și ca eminent om de știință, spre binele întregii noastre națiuni, pentru înflorirea și progresul României socialiste.

Tovarășa Elena Ceaușescu a adresat următoarea scrisoare tuturor celor care i-au trimis mesaje de felicitare :

„Îmi face o deosebită plăcere să adresez calde mulțumiri organelor și organizațiilor de partid, de masă și obștești, ministerelor și celorlalte instituții de stat, colectivelor de oameni ai muncii din întreprinderi industriale și unități agricole, din institute de cercetare și proiectare, din învățămînt, cultură și artă, tuturor acelora care mi-au trimis telegrame și scrisori de felicitare cu prilejul aniversării zilei de naștere.

Consider toate aceste manifestări ca o expresie a atașamentului și încrederii în partidul nostru comunist, care și-a îndeplinit și își îndeplinește cu cinste misiunea istorică de forță politică conducătoare a întregii națiuni. Asigur partidul și poporul că, și în viitor, îmi voi consacra întreaga activitate, toată puterea de muncă și energia pentru înfăptuirea cu succes a mărețelor planuri și programe de dezvoltare economică și socială a patriei, pentru progresul și înflorirea continuă a științei, învățămîntului și culturii românești, pentru afirmarea tot mai puternică a României socialiste într-o lume a păcii, înțelegerii și colaborării între națiuni.

Folosesc acest prilej pentru a adresa tuturor celor care m-au felicitat cele mai calde urări de sănătate și fericire, de noi și tot mai mari împliniri și satisfacții în muncă și în viața personală. Aflîndu-ne la începutul unui nou an, urez comuniștilor, întregului popor succese și realizări tot mai însemnate în activitatea consacrată înfăptuirii istoricelor obiective stabilite de Congresul al XIII-lea și Conferința Națională ale partidului pentru dezvoltarea economică și socială a patriei și înaintarea fermă a României pe calea luminoasă a socialismului și comunismului“.

ELENA CEAUȘESCU

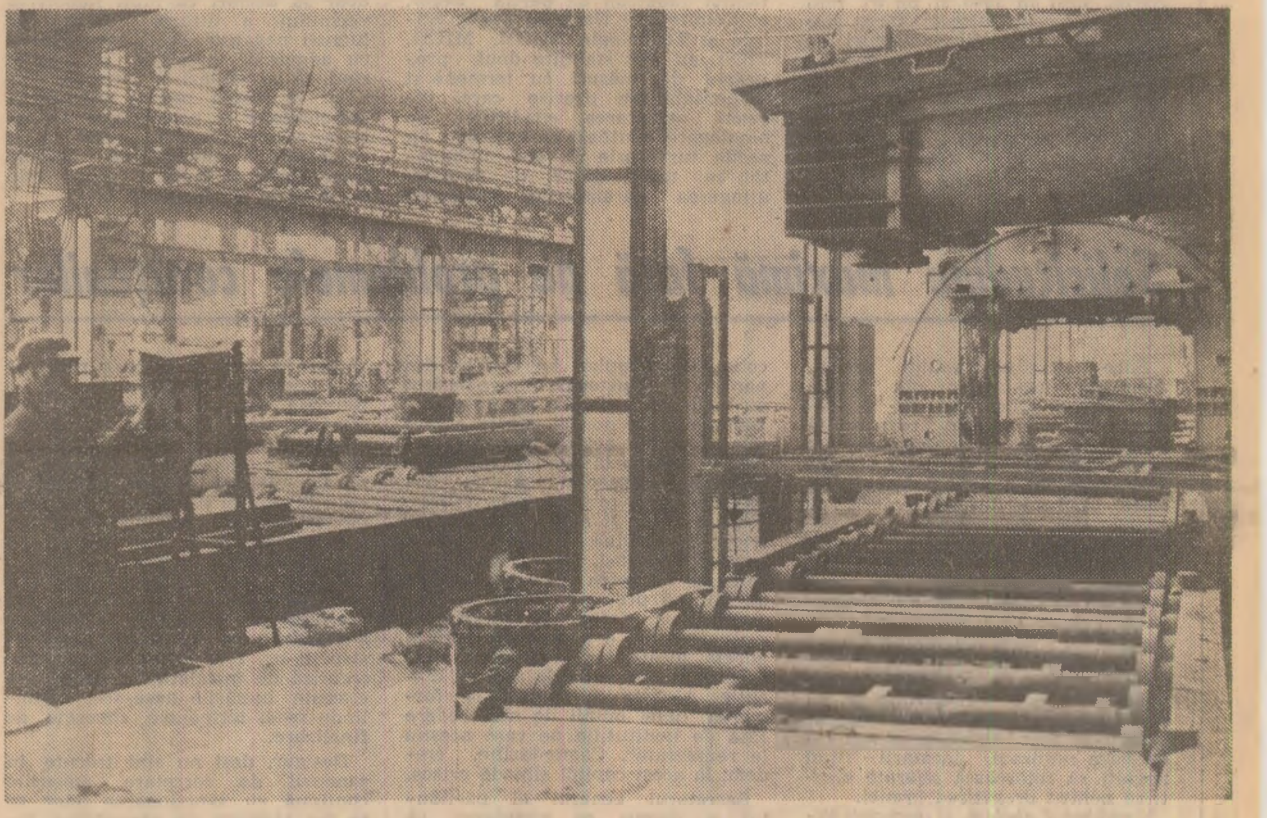

Aspect din moderna turnătorie de oțel de la întreprinderea „23 August“ din Capitală
Foto : S. Cristian

În ziarul de azi:

- *Perfecționarea stilului și metodelor de conducere politică — imperativ al activității organelor și organizațiilor de partid : Zilnic, pe agenda de lucru — obiectivele prioritare*
- *Experiența înaintată a anului 1987 — larg cunoscută și generalizată*
- *Marea răspundere a specialiștilor pentru dezvoltarea zootehniei*
- *Conștiința istoriei și conștiința istoricului*
- *Finalitatea educativă a actului de cultură*
- *Din țările socialiste*
- *Lumea capitalului în adevărata ei înfățișare*

Democrație și responsabilitate

Înfăptuirile României din ultimele două decenii, în toate domeniile vieții economice și sociale, se asociază în mod firesc deschiderilor înnoitoare din viața politică a societății noastre, rolului dinamizator pe care l-a avut și il are climatul democratic de conducere la toate nivelurile. Realizarea în acești ani a unei noi calități în conducerea societății a presupus și presupune unitatea a două laturi inseparabile : pe de-o parte, creșterea rolului clasei muncitoare, al tuturor oamenilor muncii în cadrul organismelor democratice, pe de altă parte, afirmarea pe un plan superior a responsabilității pe care oamenii muncii și-au asumat-o în aceste organisme în calitatea lor de proprietari și producători.

Există în acest plan o unitate firească între dezvoltarea democrației și creșterea răspunderii. Evoluția dinamică a cadrului democratic în țara noastră a probat de altfel ea însăși în mod concludent că **ritmul transformărilor instituționale, timpul mai lung sau mai scurt în care prevederile democratice adoptate capătă un conținut viu, concret depind nemijlocit de felul în care cei investiți cu aceste drepturi și răspunderi acționează efectiv în munca lor ca proprietari, ca adevărați stăpîni ai avuției naționale, de felul în care ei își însușesc și își exercită noile răspunderi.**

Democrația socialistă reprezintă prin aceasta ea însăși o realitate în continuă dezvoltare, un proces perfectibil, deschis devenirii istorice, și nu un punct terminus al dezvoltării. **„Privim dezvoltarea democrației,** sublinia tovarășul Nicolae Ceaușescu, **ca un proces istoric, inclusiv în condițiile socialismului“,** arătînd totodată : **„Toți oamenii muncii, consiliile de conducere, consiliile ministerelor, organele centrale — fiecare în calitatea de proprietari și producători — trebuie să poarte răspunderea directă de felul cum se gospodăresc, cum se asigură întreținerea și dezvoltarea proprietății de stat și cooperatiste, baza dezvoltării societății noastre, a făuririi socialismului și comunismului, a ridicării continue a bunăstării materiale și spirituale a poporului“.** Cadrul democratic de conducere are în mod necesar un asemenea caracter dinamic, pentru că se raportează în permanență la cerințele noi ale dezvoltării societății, pentru a se adapta la ele. Criteriul prin care evaluăm transformările sale a fost și rămîne preocuparea consecventă a partidului ca politica sa să exprime interesele majore ale clasei muncitoare și ale întregului popor. Aici se află în ultimă instanță una din **determinările obiective** ale dezvoltării continue a climatului democratic. Prin ea, dinamismul structurilor instituționale este corelat în permanență cu transformările care au loc în viața materială a societății și în conștiința socială.

Organismele colective de conducere instituite după 1967 în viața economică — adunările generale, consiliile oamenilor muncii — constituie azi cadrul general în care oamenii muncii din țara noastră își exercită direct răspunderea de pro-

I. STĂNESCU

(Continuare în pag. a V-a)

REPERE ÎN PEISAJUL SOCIALIST AL ȚĂRII

Un oraș, ca atîtea altele, renăscut în anii noștri...

Cel care-mi vorbește azi era pe atunci școlar.

— Era o dimineață geroasă, cum fusese și în ajun, eram în vacanță și mă duceam să mă întîlnesc cu cîțiva prieteni să mai repetăm o dată Plugușorul. Și am văzut afișele acelea care anunțau actul de la 30 Decembrie 1947. Pîlcuri de oameni se adunau în fața lor și comentau. Nu înțelegeam mare lucru, înțelegeam doar că orășelul nostru, altminteri cam amorțit, cum fusese întotdeauna, se înviorase subit din pricina acelui cuvînt al cărui sens profund aveam să-l înțeleg mai tîrziu. Eu mă gîndeam doar la Plugușor, fără să-mi dau seama că ceea ce se întîmplase atunci, în ajun de an nou, era ceva cu mult mai adînc decît o simplă urare de sănătate și prosperitate, era temeiul unei întoarceri a întregii noastre istorii către mari, neînchipuite transformări în viața oamenilor.

Lucrurile se petreceau la Măcin, un orășel din nord-vestul Dobrogei : localitate venind în timp din antichitatea geto-dacă, romană și bizantină („Arrubium“), trecînd apoi prin întunecatul ev mediu otoman. Faima lui veche, de tîrg cu oarecare aer oriental-exotic, într-un ținut arid, la umbra stîncilor golașe ale atît de bătrînilor Hercinici dispăruse de mult, îngropată în secole de necurmate furtuni. Cu 4 500 locuitori (populația unui sat mai răsărit). Trăia din agricultură (cîtă și cum se făcea pe atunci agricultura), din funcționarea unor instalații de concasare a pietrei, dintr-o foarte restrînsă activitate portuară și comercială. Cu cîrciumi, cu ceainării și cafenele pentru drumeți (se afla în vadul dintre Dobrogea, Moldova și Bărăgan). Mai răsărite, cîteva clădiri din centru, pe lungimea a 300—400 de metri. În rest, așezare de tip rural...

Școlarul de acum 40 de ani este azi vicepreședinte al consiliului popular orășenesc, se numește Iordan Tudose și îmi vorbește despre preocupările la zi ale primăriei. Și pentru că răspunde de investiții, are întotdeauna pe birou suluri cu planșe ozalid reprezentînd proiecte pentru noi construcții.

— În construcția de locuințe programul e non-stop. Cam 100 de apartamente pe an. Unul sau două blocuri sînt la fundație, altele în finisaje, pe altele le dăm în folosință. Terminăm acum două blocuri de garsoniere pentru fetele de la fabrica de confecții. În același timp se derulează investițiile productive. Avem în lucru un centru de intervenții al alimentării cu energie electrică, apoi etapa a doua a amenajării unei mari orezării. Am dat în folosință, anul trecut, 1 800 de hectare, anul acesta dublăm. Hectarele de anul trecut au și produs, anul acesta, o primă recoltă de orez, foarte bună... Lucrăm apoi la o stație de salvare pentru spitalul nou.

— Au rămas departe, în urmă, reperele de acum patruzeci de ani...

— Pentru generațiile mai tinere, reperele acelea nu mai există. Ar trebui să fac un efort ca să știu ce a fost în locurile pe care azi se află centrul nou, cu

Mihai CARANFIL

(Continuare în pag. a II-a)

SCRISORI ALE OAMENILOR MUNCII ADRESATE CONDUCERII PARTIDULUI

analizate și soluționate în concordanță cu legile țării, cu principiile eticii și echității socialiste, în spiritul grijii față de om

Sprijin concret pentru îndeplinirea tuturor indicatorilor de plan

Tovarășului Nicolae Ceaușescu i-a fost adresată o scrisoare in care se afirma că turnătoria de oțel a Întreprinderii mecanice Oradea nu-și realizează sarcinile de plan, inregistrindu-se depășiri la consumurile materiale și de energie. Autorul scrisorii, Sinca Adam Ion, subinginer in elaborarea oțelurilor, aprecia că nerealizările se datorează, intre altele, delăsării, indiferenței și superficialității cu care sint tratate aceste probleme de factorii de răspundere din cadrul secției și al unității. „Ca membru de partid, se afirma in scrisoare, am datoria să lupt împotriva a tot ce este vechi, perimat, să contribui la inlăturarea curajoasă a tuturor stărilor negative, la promovarea fermă a noului, știind faptul că partidul cultivă in rindul membrilor săi spiritul critic și autocritic, voința de autodepășire, de perfecționare, de innoire continuă a activității sale, crescind rolul său de forță politică conducătoare a societății".

La indicația secretarului general al partidului nostru, scrisoarea a fost repartizată spre verificare președintelui Consiliului Central de Control Muncitoresc al Activității Economice și Sociale.

În raportul de cercetare se precizează, din capul locului, că, din analiza problemelor sesizate a rezultat că majoritatea aspectelor relatate in scrisoare se confirmă. Astfel, deși in 1986 și pe 9 luni din anul trecut, intreprinderea și-a îndeplinit principalii indicatori de plan, consumul normat de energie electrică la secția turnătorie de oțel a fost depășit cu peste 5 750 MWh energie electrică. A fost, de asemenea, depășit cu mult consumul de electrozi, respectiv cu 3,9 kg/tonă de oțel lichid.

Referindu-se la principalele cauze ale depășirii consumurilor specifice, in raport se subliniază că unele utilaje necesită imbunătățiri și perfecționări, că baza de șarjare nu a fost pusă in funcțiune nici in prezent, iar fierul vechi primit de la Întreprinderea județeană de valorificare a materialelor recuperabile nu corespunde normelor stabilite. În raportul de cercetare se mai precizează că nu se aplică tehnologia de elaborare a oțelului prin insuflarea de oxigen in faza de topire — oxidare, prevăzută in proiect, intrucit nu s-au asigurat utilajele de stocare și distribuție a oxigenului. Pe de altă parte, in unele perioade s-au produs frecvente intreruperi ale energiei electrice, fapt ce a dus la creșterea duratei de elaborare a șarjei, cu consecințe directe asupra creșterii consumului de energie electrică și electrozi. În raport se mai subliniază că, deși au fost intreprinse unele măsuri, nu s-a acționat cu suficientă fermitate pentru asigurarea forței de muncă cu calificarea necesară, in special muncitori și maiștri cu experiență in elaborarea oțelului in cuptoare electrice cu arc.

Din analiza intreprinsă a rezultat că neajunsurile constatate sint cunoscute și au făcut obiectul unor ample analize in comitetul de partid și consiliul oamenilor muncii din unitate. Cu sprijinul Comitetului județean de partid Bihor, al Comitetului Național pentru Știință și Tehnologie, MICM, MIUG, MIEt au fost stabilite două programe de măsuri cu termene și responsabilități precise care vizează asigurarea condițiilor de omologare a utilajelor existente in secția turnătorie de oțel, imbunătățirea tehnologiilor de turnare, atingerea parametrilor proiectați și reducerea consumurilor specifice.

În timpul analizei problemelor sesizate, impreună cu centrala de resort, au fost stabilite măsuri suplimentare care prevăd accelerarea punerii in funcțiune a bazei de șarjare, imbunătățirea tehnologiilor de turnare, reducerea consumului de energie electrică, electrozi și alte materiale. Aspectele rezultate din cercetarea scrisorii au fost discutate in secretariatul Comitetului județean de partid Bihor, care a aprobat măsurile stabilite și a indicat ca organizația de partid din intreprindere și C.O.M. să acționeze ferm pentru imbunătățirea intregii activități in secția de turnătorie oțel.

În legătură cu semnatarul scrisorii, in raportul de cercetare se subliniază că a fost solicitat in mai multe rinduri de conducerea intreprinderii și organizația de partid să preia conducerea unei formații de turnători oțelari, dar a refuzat in mod categoric, situindu-se pe o poziție neprincipială, revendicativă, care nu este in concordanță cu poziția expusă in scrisoare și nu contribuie la inlăturarea neajunsurilor. Așa stind lucrurile, reamintim semnatarului scrisorii că după cum a subliniat in repetate rinduri conducătorul partidului nostru, tovarășul Nicolae Ceaușescu și in mod special la Conferința Națională a partidului, nu este suficient doar să declari că lupți impotriva vechiului, a tuturor stărilor de lucruri negative. A fi revoluționar cu adevărat înseamnă in primul rind să te situezi in primele rinduri in lupta pentru inlăturarea deficiențelor și promovarea a tot ce este nou, inaintat, astfel incit să existe o concordanță deplină intre vorbe și fapte. Ceea ce este de dorit și in cazul de față.

Solicitudine maximă față de problemele cetățenilor

Spre sfirșitul anului trecut, Asociația locatarilor din strada Lt. Saidac Gheorghe nr. 2, sectorul 6, a adresat tovarășului Nicolae Ceaușescu o scrisoare in care sesiza că blocul in care locuiesc peste 100 familii a fost dat în folosință incă din anul 1986, cu numeroase deficiențe de construcție. Se relata faptul că rosturile dintre plăcile de beton nu au fost astupate și, ca urmare, apa pluvială se infiltrează in apartamente, blocul nu este tencuit exterior, instalațiile sanitare au defecțiuni și din această cauză subsolul imobilului este in permanență inundat ; coșurile de aerisire de la băi și bucătării sint infundate, bucătăriile n-au fost racordate la rețeaua de gaze naturale, locatarii fiind nevoiți să folosească aparate electrice pentru pregătirea hranei.

Următorul capitol al scrisorii explică de ce au fost nevoiți locatarii să se adreseze cu o asemenea problemă conducerii partidului nostru.

„Am făcut numeroase intervenții la constructor, Antrepriza de construcții-montaj nr. 1, la Consiliul popular al sectorului 6, dar fără nici un rezultat, se afirma in scrisoare. Mai mult, ca urmare a celui de-al doilea memoriu, pe data de 27 iulie 1987 s-au prezentat doi tovarăși, unul din partea consiliului popular, iar celălalt din partea constructorului, care de fapt au venit nu pentru a constata cele semnalate, de noi, ci pentru a face pur și simplu act de prezență, deoarece după o inspectare sumară a blocului au incercat să ne demonstreze că totul este in regulă. Nu am putut și nici nu putem înțelege atitudinea superficială a acestor tovarăși, care, in loc să constate justețea celor semnalate de noi, să propună măsuri de remediere a deficiențelor existente s-au dedat la o serie de jigniri la adresa locatarilor prezenți in număr destul de mare la această discuție. Aceasta a condus la formarea unei opinii de neincredere față de instituțiile pe care aceștia le reprezintă". Comentariile, credem, la acest capitol sint de prisos.

Secretarul general al partidului a dispus ca scrisoarea să fie dată spre rezolvare președintelui Comitetului pentru Problemele Consiliilor Populare și primarului general al Capitalei. În raportul de cercetare se apreciază că, in urma verificărilor făcute la fața locului de cadre de specialitate, sesizarea se confirmă. Imobilul prezintă unele deficiențe de construcție, constind in neinchiderea rosturilor intre panourile de prefabricate, izolația necorespunzătoare a terasei și lipsa pantelor spre recipienții de captare a apelor pluviale, ceea ce a condus la producerea unor infiltrații in apartamente. În subsolul clădirii nu s-a realizat pardoseala de beton și se produc pierderi de apă din coloanele instalațiilor sanitare. De asemenea, ghenele de ventilație ale unor apartamente sint obturate cu blocuri de BCA și moloz.

Pentru remedierea deficiențelor constatate, de comun acord cu reprezentanții asociației de locatari, s-a stabilit ca Antrepriza de construcții nr. 1 și Întreprinderea antrepriză de instalații București să execute lucrările necesare, stabilindu-se și termenele concrete de finalizare.

Desigur, deși nu sint trecute in raportul de cercetare, măsurile continuă cu sancționarea celor ce se fac vinovați de executarea lucrărilor de mintuială, precum și a celor ce au incălcat prevederile hotăririlor de partid și de stat privind soluționarea scrisorilor oamenilor muncii, dovedind nu numai superficialitate, dar și lipsă de grijă și receptivitate față de cei ce s-au adresat cu incredere organelor locale amintite pentru a inlătura greutățile cu care se confruntă.

Neculai ROȘCA

PERFECȚIONAREA STILULUI ȘI METODELOR DE CONDUCERE POLITICĂ — IMPERATIV AL ACTIVITĂȚII ORGANELOR ȘI ORGANIZAȚIILOR DE PARTID

Zilnic, pe agenda de lucru–obiectivele prioritare

LA COMITETUL JUDEȚEAN BIHOR AL P.C.R.

Asemeni celorlalte județe ale țării, Bihorul cunoaște an de an adinci și binefăcătoare prefaceri pe toate planurile vieții sale și oamenilor săi. În acest complex proces revoluționar, in procesul cotidian al muncii, organizațiile de partid, comuniștii din județ se confruntă in fiecare etapă, firesc și necesar, cu o multitudine de obiective și probleme, fiecare avind importanța sa. Cum reușesc să le ordoneze și să le urmărească, ce rezultate obțin — iată tema analizei de față.

Criteriul fundamental de apreciere : rezultatele în îndeplinirea sarcinilor economico-sociale. La Conferința Națională a P.C.R., tovarășul **NICOLAE CEAUȘESCU** sublinia — ca și cu alte prilejuri — că **nu există domeniu de activitate economică și socială care să nu reflecte nemijlocit și felul in care organizațiile de partid, comuniștii acționează pentru a exercita rolul conducător al partidului.** Așadar, criteriul fundamental de apreciere a eficienței activității de partid il constituie insesi rezultatele concrete obținute in indeplinirea sarcinilor.

În anul de curind încheiat, 1987, bilanțul general al județului Bihor a cuprins însemnate realizări, in toate domeniile de activitate. Au fost îndeplinite și depășite prevederile de plan la producția-marfă, productivitatea muncii, investiții, export pe relația C.T.S., construcția de locuințe, desfacerile de mărfuri cu amănuntul. În agricultură, a fost realizată cea mai mare recoltă de cereale, precum și producții superioare de carne și lapte, sporind pe această bază și livrările la fondul de stat. Ceea ce inseamnă că și activitatea organelor și organizațiilor de partid s-a dovedit a fi judicios orientată, bine organizată și eficientă.

A conduce eficient — a promova un stil de muncă dinamic, operativ. Martie 1987. La o plenară a comitetului județean de partid care analiza stilul și metodele de muncă am notat citeva concluzii reieșite din raportul prezentat și din dezbateri : ...Imprimind activității de conducere mai mult dinamism, biroul comitetului județean de partid se preocupă să asigure mai buna valorificare a potențialului de gindire și acțiune al organelor și organizațiilor de partid, al consiliilor oamenilor muncii, al celorlalte organisme democratice și obștești... Se desprinde limpede că neajunsurile din activitatea economică, din celelalte domenii, sint și rezultatul deficiențelor ce persistă in conceperea și organizarea muncii de partid, in repartizarea și folosirea forțelor, in utilizarea mijloacelor de care dispunem... A conduce eficient inseamnă a conduce științific, a fi in măsură să găsești și să oferi mai multe variante pentru orice problemă mai grea, pentru a crea posibilitatea opțiunii prin comparație și garanția alegerii soluției optime... Este păgubitor stilul de muncă predominant corectiv (de a acționa după producerea unui fenomen negativ), trebuie promovat mai mult stilul de muncă previzional, de perspectivă imediată și indelungată, cu eficiență organizatorică și caracter de prognoză... Eforturile organelor și organizațiilor de partid din intregul județ se cer indreptate deopotrivă spre creșterea capacității de a cuprinde și a conduce nemijlocit, din interior, intreaga activitate economico-socială și politică, cit și de a desprinde in fiecare moment sarcinile prioritare, de cea mai mare actualitate și urgență...

Au trecut de la acea plenară zece luni. Cum au evoluat stilul și metodele de muncă ale organizației județene de partid Bihor in acest răstimp ?

O strînsă întrepătrundere între obiectivele din programele speciale și cele impuse de actualitate. Organizațiile de partid — incepind cu cea județeană și pină la organizațiile de bază din intreprinderi și instituții, din comune — iși intocmesc, la fel ca peste tot, planuri cuprinzind sarcini cu termene și responsabilități precise, precum și programe de mai lungă durată vizind măsuri speciale pe domenii, astfel incit să aibă oricind in atenție atit direcțiile principale de activitate, cit și imperativele anumitor sectoare. Desprinderea din programele speciale și fixarea eșalonată in planurile curente a obiectivelor celor mai stringente și mai importante impuse de actualitate se bucură aici de atenția cuvenită, conceperea planurilor și repartizarea forțelor făcindu-se cu deosebit discernămint. Exemplele pot fi edificatoare...

Cind s-a observat că programul de modernizare pentru actualul cincinal se finalizează anevoios, influența măsurilor respective asupra principalilor indicatori fiind nesemnificativă, s-a considerat că imbunătățirea acestei situații este o sarcină prioritară de indeplinirea căreia a fost repartizat să răspundă, din partea biroului comitetului județean, secretarul cu probleme economice. De asemenea, pentru indeplinirea programului prioritar de modernizări in zootehnie (domeniu in care erau investite importante fonduri, dar amenajările respective continuau să fie tărăgănate) a fost desemnat să răspundă direct secretarul cu probleme organizatorice al comitetului județean de partid. Recuperarea răminerii in urmă la construcția de locuințe in Oradea a revenit primului-secretar al comitetului municipal de partid. ...Și așa mai departe, fiecare cadru de partid de la nivelul județului primind responsabilitatea directă pentru un obiectiv prioritar, **ceea ce n-a diminuat cu nimic indatoririle față de sarcinile curente și specifice din sectorul in care activează.**

Se înțelege că in indeplinirea sarcinilor și obiectivelor prioritare, cadrele de partid cărora li s-au incredințat răspunderi directe nu acționează individual. Fiecare antrenează **activul de partid** din sectorul respectiv, alcătuind **colective de indrumare, sprijin și control** (cum a fost cazul la Întreprinderea de exploatare și execuție a lucrărilor de imbunătățiri funciare pentru indeplinirea angajamentelor asumate) sau **grupe de indrumare și control** (care, indeosebi pe șantierele obiectivelor energetice prioritare, acționează cu mult folos).

Se apelează la metode de muncă dintre cele mai diverse — **discuții de la om la om, rapoarte individuale periodice sau de cite ori este cazul, analize sistematice la fața locului** ș.a. — spre a se asigura indeplinirea intocmai și la timp a fiecărei sarcini prioritare. „Se poate spune că stilul nostru de muncă a cunoscut evidente imbunătățiri după plenara comitetului județean de partid din luna martie a anului precedent — ne spunea tovarășul Ioan Vulturar, secretar cu probleme organizatorice al comitetului județean de partid. Nu e vorba de cine știe ce metode noi, ci de mai multă perseverență, de o evidență mai clară, de un control mai exigent și mai sistematic, de o creștere a răspunderii personale și colective".

Valorificarea mai susținută a experienței bune : După cum se constată, in Bihor există o vastă și valoroasă experiență in buna și eficienta organizare a activității de partid. Păcat insă că această experiență cantonează la nivel județean sau la nivel orășenesc, ajungind mai greu la nivelul unităților și al organizațiilor de bază. Pentru viitor, organizația județeană de partid are indatorirea să cuprindă in sfera sa de interes și preocupări toate problemele, din toate domeniile activității și vieții. În același timp insă metodica muncii politico-organizatorice și educative cere discernămint in stabilirea unor priorități ale fiecărei perioade ; priorități care — constituind verigi esențiale ale lungului șir de sarcini — să ușureze, prin rezolvarea lor, rezolvarea celorlalte.

Îndeplinirea tuturor planurilor și programelor (cele pe termen lung sau cele reactualizate la inceput de an) este, bineințeles, necesară. Dar tot atit de necesar este să nu se piardă din vedere, nici o clipă, sarcinile prioritare dintr-un domeniu sau altul. Fie că acestea se continuă din anul trecut, fie că devin prioritare intrucit nu au fost realizate in anul precedent. Cum ar fi :

În **industrie**, finalizarea lucrărilor și punerea in funcțiune a hidrocentralelor Lugaș și Tileagd, precum și la grupurile 2 și 3 de la Termocentrala Oradea II ; recuperarea marilor rămineri în urmă la extracția de țiței (realizarea numărului de sonde noi, asigurarea forței de muncă) ; realizarea planului la export ; sporirea in continuare a eficienței modernizării.

În **agricultură**, realizarea obiectivelor noii revoluții agrare și, in acest scop, amplificarea acțiunilor de creștere a potențialului productiv al pămintului (se derulează un program care prevede incheierea lucrărilor de imbunătățiri funciare și neutralizarea acidității solului in doi ani, ceea ce impune intensificarea ritmului de lucru) și generalizarea modernizării în zootehnie.

În **alte domenii** ale vieții economico-sociale (construcții de locuințe, autoaprovizionare etc.) există de asemenea sarcini și obiective prioritare : imbunătățirea sistematizării localităților, creșterea aportului gospodăriilor populației la constituirea fondului de stat in spiritul exigențelor formulate de secretarul general al partidului, tovarășul Nicolae Ceaușescu, cu prilejul vizitei de lucru efectuate in județul Bihor in iunie 1987.

Realizarea tuturor acestora impune, desigur, valorificarea pe o scară superioară a bunei experiențe acumulate, dar și **imbunătățiri in activitatea politico-organizatorică și educativă desfășurată de organizația județeană de partid.** Îmbunătățiri care, așa cum am constatat, ar trebui să vizeze inlăturarea unor fenomene — cum sint superficialitatea in intocmirea și aprobarea planurilor de muncă, inconsecvența in indeplinirea propriilor hotăriri, diluarea răspunderii, slăbirea controlului, obiceiul de a face comparații cu anii din urmă in loc de a se face raportări la sarcinile majore ale momentului și de perspectivă, complicarea in hățișul prea multor sarcini și nedesprinderea celor prioritare — fenomene care se pun mai ales la nivelul localităților și unităților, cu deosebire al organizațiilor de bază.

Organizația de partid județeană Bihor are capacitatea — cum a dovedit convingător și in anul 1987, și in alți ani — să continue progresele calitative in activitatea sa, in stilul său de muncă — ce se cere mai dinamic, mai operativ, mai eficient.

Gheorghe MITROI
Ioan LAZA
corespondentul „Scinteii"

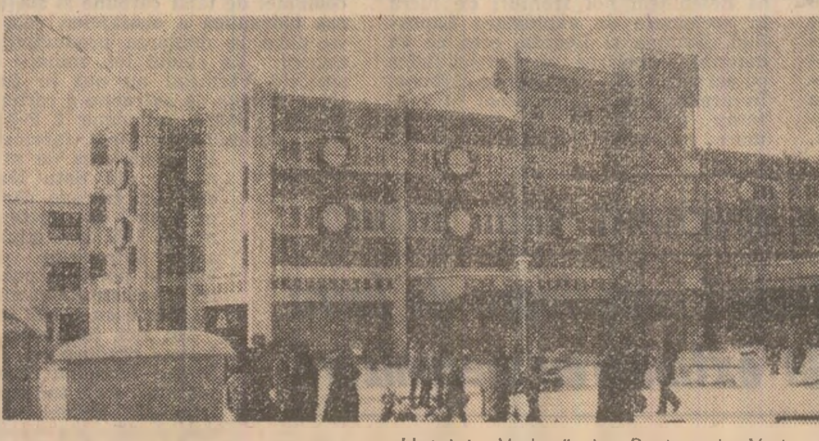

Hotelul „Vedea" din Roșiori de Vede

Foto : M. Alexe — Agerpres

FĂLTICENI : Înnoiri edilitare

În orașul Fălticeni, care a cunoscut cele mai profunde transformări edilitare in anii ce au trecut de la Congresul al IX-lea al partidului, continuă in ritm intens construcția de locuințe. Lucrătorii brigăzii de specialitate de aici au realizat anul trecut, peste prevederile planului, 24 apartamente confortabile, ceea ce a făcut ca numărul apartamentelor din oraș să depășească cifra de 6 500. În acest an, ei au început construirea altor 300 apartamente, in blocuri situate in noile cartiere „Sucevei" și „11 Iunie". Tot in 1988 se vor moderniza marile artere „Republica" și „Sucevei". Prin muncă patriotică, locuitorii vor contribui la extinderea cu 10 km a rețelei de alimentare cu apă, la completarea dotărilor din complexele de agrement „Nada Florilor" și „Dumbrava minunată". Toate acestea vor transforma și mai mult Fălticeniul intr-un oraș modern, infloritor. **(Sava Bejinariu).**

Între realitatea de pe teren și prevederile programului județean de autoconducere și autoaprovizionare

PRIN CÎTEVA COMUNE DIN JUDEȚUL BUZĂU

La Conferința Națională a partidului, tovarășul Nicolae Ceaușescu a subliniat că, incepind cu acest an, se va stabili pe județe, in cadrul programului de autoaprovizionare, numărul de animale ce pot fi tăiate, in raport cu populația ce urmează a fi aprovizionată din fondul de stat. Noua măsură este de natură să stimuleze fiecare județ in realizarea greutății la tăiere a animalelor, intregul spor de greutate care se obține rămînind in județul respectiv. Totodată, aceasta vine să adincească procesul de autoconducere, fiecare consiliu popular purtind răspunderea directă pentru modul in care se asigură resursele necesare acoperirii cerințelor de consum. Se pune, astfel, capăt procedeului de a se aștepta ca alții, indeosebi „de sus", „de la centru" să rezolve problemele locale ale aprovizionării. Firește, totul depinde de **buna gospodărire a resurselor existente pe plan local, de sprijinirea activă a tuturor unităților și gospodăriilor pe linia producției, de urmărirea indeplinirii sarcinilor, pentru constituirea fondului de consum,** concomitent cu asigurarea fondului central.

Programul de autoaprovizionare este, inainte de toate, un program de producție

Județului Buzău i-a fost repartizat in 1988, pentru consumul propriu, prin programul de autoaprovizionare, un număr de 13 400 bovine, 108 000 capete porcine, 32 800 ovine, 2,7 milioane păsări, efectivele respective fiind in măsură să asigure o imbunătățire substanțială a aprovizionării populației. Desigur, această repartiție este coordonată cu realizarea numărului de animale stabilit pentru livrare la fondul de stat, la nivelul de greutate prevăzut. Ce concluzii se pot desprinde comparind sarcinile acestui an cu rezultatele anului trecut ?

Să luăm, pentru exemplificare, situația constituirii fondului de stat cu carne de porcine de la gospodăriile populației. Anul trecut sarcinile de plan in acest domeniu nu au fost realizate decit intr-o mică proporție, condițiile climatice nefavorabile, seceta prelungită influențind sensibil rezultatele. Dar oare **numai acestea** au fost cauzele serioasei neîndepliniri ?

Trebuie spus că, atit la porcine, cit și la celelalte specii de animale, consiliile populare au acceptat sacrificarea animalelor **sub greutățile prevăzute.** Dacă exista preocuparea necesară pentru aducerea animalelor la greutatea stabilită, județul Buzău ar fi inregistrat anul trecut **un plus de peste 10 000 tone de carne** (prin tăierea aceluiași număr de animale), cantitate care ar fi dus la **creșterea desfacerii de carne cu aproape 30 la sută față de cit s-a realizat** efectiv.

O influență la fel de nefavorabilă a exercitat-o insuficienta preocupare pentru **asigurarea intregului efectiv de animale livrat.** Numai in cazul porcinelor de la gospodăriile populației deficitul a fost destul de mare. Sint comune, precum Berca, Ziduri, Topliceni, Minzălești, Scorțoasa, M. Banului, Vernești, Pirscov, unde efectivele livrate au fost sub 10 la sută față de nivelul planificat. Încit este evidentă alternativa : ori programul a fost intocmit nerealist — ori nu s-a urmărit cu răspundere realizarea lui, cifrele și prevederile fiind date uitării, in speranța că se vor realiza de la sine.

— Comuna dv. trebuia să livreze 470 capete de porcine și a livrat doar 35. De ce ? — l-am întrebat pe primarul din Vernești, Constantin Cirstea.

— Cind s-a dezbătut programul de autoaprovizionare în sesiunea consiliului popular și in adunarea cetățenească s-a stabilit să se ofere contractanților — contracost — purcei de lapte pentru creștere și ingrășare pe care aceștia să-i predea ulterior la fondul de stat. Din păcate, ferma de scroafe a primăriei comunale, care trebuia, impreună cu ferma C.A.P., să livreze purceii respectivi, n-a fost cuprinsă in balanța furajeră — și aceasta dintr-o neințelegere a specificului comunei noastre, care nu dispune de terenuri in folosința primăriei (N.R. — in aceeași situație sint majoritatea comunelor buzoiene). Aceasta a condus la transformarea contractelor de livrare in simple hirtii, fără acoperire in baza materială necesară. Practic, ferma de scroafe a consiliului popular s-a și desființat, efectivul-matcă reducindu-se pe parcursul timpului din lipsa bazei furajere.

— La noi in comună, ne spune primarul din Brădeanu, Mircea Dumitrașcu, am avut și avem posibilitatea să oferim intregul necesar de purcei de lapte din resurse proprii. Și totuși sintem nemulțumiți de aportul comunei la programul de autoaprovizionare, care ar putea fi mult mai mare. Ceea ce a impiedicat atingerea nivelului planificat a fost nelivrarea de către intreprinderea județeană de industrializare a cărnii — conform reglementărilor în vigoare — a unor cantități de furaje. Dar nici in 1986, și nici in 1987 nu s-au respectat aceste reglementări. Iar acum, cind s-a trecut la incheierea contractelor pentru 1988, situația se pare că se repetă.

Cele semnalate în comuna Brădeanu nu constituie un caz izolat.

La planuri formale, producții... pe măsură

Strins legată de asigurarea efectivelor de animale este și producția zootehnică. Anul acesta, prin programul de autoaprovizionare, județul Buzău are stabilit să livreze de la gospodăriile populației mai bine de o treime din laptele destinat fondului de stat, lapte din care să se acopere și nevoile locale de consum. Este mult, este puțin ? Nu putem spune decit că anul trecut, cind cantitatea planificată a fost **mai mică** decit in acest an, s-a realizat doar o foarte mică parte din cifra de plan. Iar pentru 1988 s-a stabilit o creștere a livrărilor de... 30 de ori.. Chiar și cele mai optimiste prognoze nu pot garanta „saltul" prevăzut. Pe ce bază, pe ce criterii s-a inscris un asemenea „salt" ? Au fost descoperite rezerve reale de suplimentare masivă a producției, se au in vedere anumite acțiuni sau măsuri — ori este vorba de o nouă manifestare a formalismului ? !

Să fim bine înțeleși. Este normal, este firesc să se ceară și să se planifice niveluri de producție mobilizatoare, de natură să solicite valorificarea maximă a resurselor. Dar cind se ajunge ca de la un an la altul să se planifice producții mult mai mari față de posibilități (la un efectiv de animale relativ constant), este clar că prevederile nu se vor realiza.

— E adevărat, producția de lapte realizată de comuna noastră în 1987, deși cea mai mare din județ, nu reprezintă decît o parte din potențialul real al gospodăriilor populației — ne spune Gheorghe Popescu, primarul din Glodeanu-Siliștea. De ce? Dacă pentru hrana animalelor de la C.A.P. avem repartizate un număr de hectare de furaje, pentru animalele de la gospodăriile populației comuna nu dispune de pășuni. Or, dacă prin programul de autoaprovizionare nu se asigură condițiile materiale de producție și, totodată, se stabilesc sarcini nerealiste atunci rezultatele nu pot fi decit pe măsură : se reduc livrările, scade interesul producătorilor pentru realizarea contractelor încheiate.

Fiecare comună din județ poate — și este datoare — să aducă o contribuție sporită la înfăptuirea programului de autoconducere și autoaprovizionare, la asigurarea unui fond de produse agroalimentare, atit pentru consumul local, cit și pentru fondul central. Semnalăm aceste aspecte cu convingerea că atit Consiliul popular județean, cit și organele centrale de specialitate vor întreprinde măsurile ce se impun.

Mihai IONESCU
Stelian CHIPER
corespondentul „Scinteii"

Un oraș ca atîtea altele...

(Urmare din pag. I)

blocurile noi, cu magazinele lor frumoase, cu asfaltul și mobilierul lor stradal modern, cu spațiile orinduite altfel, după legile unei așezări urbane moderne.

Ascultindu-l pe Iordan Tudose, reporterul uită pentru o secundă că se află la Macin și are senzația că se găsește, in același timp, in sutele și sutele de foste tirgușoare de pe intregul cuprins al României, unde, invariabil, ar avea de văzut și auzit aceleași lucruri, pentru că la fel a lucrat timpul peste tot în România, peste tot ultimele decenii au șters urmele inapoierii și stagnării, clădind in loc structuri economice, urbanistice, demne de statutul social al cetățenilor Republicii Socialiste România. Dar pentru că sintem la Măcin, să vedem, mai concret, ce s-a intimplat aici. Să-l ascultăm pe primarul Ion Stoian, mai tinăr decit Iordan Tudose.

— Renașterea acestei localități a inceput, practic, după Congresul al IX-lea. Mai intii s-a construit o autobază. Orașul avea pe atunci o producție industrială de 41 de milioane lei anual. Ca să se ajungă la cele aproape 600 de milioane de azi, au trebuit să se creeze 60 de unități economice noi. Între ele, o intreprindere de interes republican, citeva de interes județean, in rest unități industriale ale cooperației meșteșugărești — o fabrică de confecții, alte fabrici mai mici ale cooperativei „Arrubium", o fabrică de confecții metalice și construcții de mașini, citeva ateliere ale cooperativei „Metalica", apoi industria alimentară. Măcinul produce azi subansamble pentru intreprinderi constructoare de mașini din Tulcea și Brăila, mobilă de export, un milion de bucăți tricotaje anual, confecții diverse, produse alimentare, articole din mase plastice, o considerabilă cantitate de produse agricole. Autobaza a participat la construcția canalelor Dunăre — Marea Neagră și Poarta Albă — Midia — Năvodari cu un volum de transporturi de 3,4 milioane tone anual. Cum vedeți, o bază economică in măsură să-i dea acestui orășel vitalitatea necesară. Oamenii orașului au dobindit profesii noi, locuri de muncă sigure in prelucrarea și așchierea metalelor, sint apoi tricoteuri, mecanici, confecționeri, operatori chimiști, șoferi, laboranți și, desigur, lucrători calificați in agricultură : mecanizatori, crescători de animale, legumicultori, orezari, tehnicieni, agronomi. De aici, din activitatea economică, și forța dezvoltării urbanistice. Cele peste 700 de apartamente noi, liceul nou, noul spital, autogara nouă, hotelul, alte și alte edificii, apoi modernizarea străzilor, canalizarea, rețeaua de apă. Adăugați că și fostele locuințe prăpădite au dispărut : le-au luat locul case noi, frumoase și trainice. Totul în continuă extindere. Pentru că și populația sporește. De la 4 500 am ajuns la aproape 15 000.

O vizită la fabrica de tricotaje. A luat ființă in 1985 (la 1 martie — un dar de mărțișor pentru cele citeva sute de lucrătoare, dar, mai ales, pentru starea economică a orașului). Produce imbrăcăminte pentru bărbați, femei și copii. Maistrul Tănase Stamate : „Sint din Măcin. Aici am invățat meserie, pentru fabrica asta. Și soția mea tricotează, la fel. Aici am primit apartament nou". Inginerul-șef Gheorghe Drăgan : „Sint din Pecineaga, un sat la vreo 25 de km. Am făcut liceul aici, aici m-am intors ca inginer, aici imi duc viața și munca, o muncă frumoasă, de perspectivă". Media de virstă a intregului personal — 19 ani. Majoritatea — fete. Absolvente ale școlilor din oraș. Li s-au dat apartamente in noile blocuri, iși intemeiază familii. Lucruri asemănătoare aflăm și la fabrica de confecții, și la celelalte unități economice din oraș. Orașul e acum, cu adevărat, oraș. Mai are incă multe de făcut și implinit. Dar, față de statura lui de acum patruzeci de ani, distanța este uriașă. Universul de viață, ridicat la puterea unei intregi societăți care, stăpină pe propriile destine, și-a dobindit demnitatea implinirilor economice, demnitatea altui statut social, demnitatea increderii in viitor și in forța transformatoare a muncii și creației sale, universul de viață al cetățeanului din acest colț de țară este astăzi deschis spre orizonturile larg desfășurate spre viitor de către Programul partidului, cu noile sale perspective desemnate de documentele Conferinței Naționale.

SARCINILE ECONOMICE – ÎNDEPLINITE EXEMPLAR!

EXPERIENŢA ÎNAINTATĂ A ANULUI 1987 — LARG CUNOSCUTĂ ŞI GENERALIZATĂ

Rezultatele obținute pînă la această dată în cadrul acțiunii de organizare și modernizare a proceselor de producție scot și mai mult în evidență existența unor soluții deosebite din punct de vedere tehnic și economic elaborate de institute de cercetări, întreprinderi industriale sau catedre de învățămînt superior, care preluate de unitățile productive au și condus la creșterea eficienței. În egală măsură, printr-o atentă generalizare, ele pot să determine perfecționarea activității productive la nivelul unor întregi ramuri din economie, fapt demonstrat și prin grupajul de articole prezentat mai jos.

Refolosirea – a doua viaţă a produselor

LA ÎNTREPRINDEREA DE TRACTOARE — BRAȘOV

Cu circa 7 luni în urmă, la Întreprinderea de tractoare din Brașov s-au pus bazele unei secții de fabricație cu un profil oarecum inedit. I s-a spus simplu: **secția de refabricat tractoare industriale.** Altfel spus, aici renasc tractoarele industriale pe șenile de 150 CP, care și-au realizat integral ciclul de exploatare și care, casate, au zăcut o vreme în parcurile „reci" ale beneficiarilor.

— Înființarea secției de refabricare a tractoarelor, ne spune Marin Matei, secretarul comitetului de partid al întreprinderii, se înscrie în acțiunea de reciclare a materialelor refolosibile, care se desfășoară la nivelul întregii țări. Numai că, prin implicațiile pe care le generează, ea se situează la cote de eficiență net superioare.

— Ceea ce trebuie reținut — ține să ne precizeze și ing. Stelian Bontescu, directorul tehnic al întreprinderii — este faptul că acțiunea noastră nu se limitează doar la o simplă refolosire a reperelor și subansamblelor tractoarelor casate, ci este vorba de refabricarea vechilor tractoare, în înțelesul propriu al cuvîntului. Tractoarele ieșite din această secție nu mai seamănă, sub aspectul parametrilor tehnico-economici și funcționali, cu tractoarele de acum 10—15 ani produse în întreprindere. Ca urmare a modernizării unora dintre subansamble, a îmbunătățirilor aduse anumitor elemente componente, ca longeroane, suspensii etc., reușim ca din tractoarele fabricate cu 10—15 ani în urmă, depășite sub aspect tehnic, să scoatem tractoare moderne. Și aceasta, vă rog să rețineți, cu un consum de metal de maximum 30—40 la sută din consumul unui tractor nou.

Însoțiți de maistrul principal Dan Hamzea, secretarul comitetului de partid al secției tractoare industriale, am urmărit modul în care este organizat și se desfășoară procesul tehnologic în noua secție.

— Circuitul refabricării tractoarelor — ne spune dînsul — se desfășoară în ordinea fluxului tehnologic. Un flux bine gîndit, rațional, care elimină orice revenire sau încrucișare de piese și subansamble. Prima operație este dezmembrarea tractoarelor vechi pe ansamble, subansamble și repere. Un colectiv de specialiști, însoțiți și de un reprezentant al unității beneficiare, examinează starea fiecărei piese, subansamblu și ansamblu, după care acestea sînt sortate pe trei categorii: piese în stare perfectă, cele care trebuie supuse recondiționării și piese ce nu mai pot fi folosite. De precizat că, la fel ca și în fabricația curentă, subansamblele sînt supuse unor încercări exigente. Deși acțiunea de refabricare se află abia la început, pînă acum au fost realizate 100 de tractoare de 150 CP. Dezvoltarea acțiunii de dotare a secției cu echipamente tehnologice va permite ca numărul acestora să crească.

Așa cum o atestă faptele, deși se mai află încă în stadiu de început, acțiunea de refabricare a tractoarelor se dovedește deosebit de importantă pentru economia națională. O inițiativă extrem de valoroasă, care poate fi generalizată și în alte unități constructoare de mașini cu producție de mare serie.

Nicolae MOCANU
corespondentul „Scînteii"

Consumul de aluminiu redus la jumătate

LA „INDEPENDENȚA"-SIBIU

Pînă anul trecut, secția unelte pneumatice a Întreprinderii „Independența" din Sibiu avea un consum mediu anual de aluminiu cuprins între 150—160 tone, încorporat într-o gamă diversă de produse necesare industriei miniere, siderurgice și constructoare de mașini. Astăzi, pentru fabricarea aceluiași număr de produse este suficientă doar jumătate din cantitatea de metal neferos folosit înainte. Prima demonstrație a noii realități e ilustrată de expoziția aranjată într-unul din atelierele secției, unde produsele realizate sînt expuse în varianta lor veche și nouă. Chiar și simpla cîntărire din ochi e suficientă pentru înregistrarea progresului tehnic înglobat în varianta nouă.

Șeful secției, maistrul **Miron Munteanu**, secretar adjunct cu probleme economice în cadrul comitetului de partid al întreprinderii, explică astfel acest succes: „Întrucît aluminiul se pretează bine la turnarea sub presiune, am propus să preluăm și să adaptăm această tehnologie la întreaga gamă de cilindri fabricați în întreprindere. Desigur, acest lucru a presupus, în primul rînd, reproiectarea tuturor produselor și, în același timp, asimilarea cu forțe proprii a utilajelor necesare aplicării procedeului de turnare sub presiune. După probe și încercări intense, rezultatele au fost dintre cele mai bune. În primul rînd, **consumul de aluminiu a fost redus la jumătate**, în condițiile unei **dublări a productivității muncii, a creșterii calității produselor**, acestea avînd acum o formă constructivă mult mai suplă. În același timp, înregistrăm **o economie substanțială de energie și o creștere de patru ori a coeficientului de scoatere a metalului.** De asemenea, noua tehnologie conduce la o tipizare mai accentuată a familiei de cilindri, creîndu-se astfel posibilități de întocmire de tehnologii pe grupe de repere".

Iată, așadar, că prin aplicarea unei soluții tehnologice de mare valoare — existentă de altfel de multă vreme în portofoliul de procedee tehnologice al industriei constructoare de mașini, dar, firește, pentru a fi pusă în valoare ea trebuie cu curaj adoptată și generalizată — este posibilă rezolvarea unei probleme de mare stringență nu numai a întreprinderii, ci și a întregii economii. Pentru că este un fapt știut, aluminiul, deși îl producem în țară cu eforturi deosebit de mari, continuă să rămînă un material scump, ce trebuie drămuit cu grijă și spirit gospodăresc.

Să remarcăm însă că la „Independența" Sibiu, aceasta nu este singura soluție tehnologică cu efecte economice benefice. În cadrul aceleiași secții, așa cum ne spunea interlocutorul nostru, au fost aplicate și alte măsuri de mare eficiență, dintre care menționăm: înlocuirea semifabricatelor laminate cu semifabricate turnate din fontă cu grafit nodular (un material de mare valoare, pentru generalizarea aplicării lui „Scînteia" pledînd în nenumărate rînduri) la toate turbinele pneumatice. Acest fapt a condus la un spor de producție-marfă de 700 000 lei anual, la o economie de metal de 16,5 tone și 8,6 MWh energie electrică, concomitent cu o creștere substanțială a productivității muncii. Demne de amintit sînt și măsurile care au condus la realizarea prin autodotare a unei mașini de găurit și alezat adînc pentru diametre cuprinse între 5—40 mm, care realizează un spor de producție-marfă de peste 4 milioane lei anual și, la fel, mecanizarea operațiilor de subțiere și refulare a tuburilor de umezire de la perforatoarele P 50 și P 58, asigurînd un spor de producție de 800 000 lei anual, o calitate mai bună și o productivitate mare.

Acestea și încă multe altele sînt tot atîtea dovezi că în uzina sibiană acțiunea de modernizare este tratată cu cea mai mare seriozitate, accentul principal fiind pus pe adoptarea unor tehnici și tehnologii de vîrf, pe promovarea largă a progresului tehnic.

Ion Onuc NEMEȘ
corespondentul „Scînteii"

Drum liber unei metode valoroase în domeniul industrializării construcţiilor

Pe urmele articolelor publicate

Ziarul nostru a publicat, în anul trecut, mai multe articole consacrate unei valoroase experiențe în domeniul industrializării construcțiilor. Despre ce este vorba? Pe de o parte, am pledat — cu argumentele de rigoare — pentru generalizarea experienței existente în cadrul Antreprizei de montaj utilaj chimic Pitești, privind industrializarea lucrărilor de construcții și realizarea pe această cale a unei înalte productivități a muncii. Pe de altă parte, după apariția articolelor, am criticat insuficienta receptivitate a ministerului de resort, a direcției sale de specialitate, față de valorificarea rezultatelor și concluziilor reliefate de schimbul de experiență inițiat pentru cunoașterea și aplicarea de către toate unitățile Ministerului Construcțiilor Industriale a metodelor de muncă avansate folosite de antrepriza argeșeană.

Sub semnătura tovarășului ing. **Ștefan Dima**, adjunct al ministrului, am primit recent un nou răspuns, în care se spune: „*Referitor la articolul «O experiență valoroasă care asigură dublarea productivității muncii, generalizată cu... lingurița», apărut în ziarul «Scînteia» nr. 14 078 din 25 noiembrie 1987, vă informăm că s-a reanalizat cu atenție modul de valorificare a schimbului de experiență, s-a refăcut programul de măsuri adoptat pentru promovarea rezultatelor pozitive obținute de Antrepriza de montaj Pitești la celelalte antreprize din cadrul Trustului-antrepriză generală de montaj utilaj chimic București și la celelalte unități ale ministerului cu profil asemănător.*

Programul de măsuri a fost elaborat de către un colectiv din cadrul Trustului de montaj utilaj chimic și al ministerului, care a participat la schimbul de experiență și are ca obiectiv principal asigurarea condițiilor necesare implementării metodelor Antreprizei argeșene în unitățile de producție. Pe baza experienței înaintate a acesteia, a realizărilor obținute de către Baza de producție Popești-Leordeni, s-a hotărît ca la toate antreprizele și brigăzile de montaj-instalații, prin măsurile tehnico-organizatorice prevăzute în programele de măsuri proprii și în cel centralizat al ministerului, întocmite în urma acestei acțiuni, să se obțină creșteri substanțiale ale productivității muncii, care să ajungă la niveluri comparabile cu cele atinse la Antrepriza de montaj Pitești, în condiții asemănătoare din punct de vedere al structurii lucrărilor.

În planurile adoptate au fost prevăzute atît măsuri concrete pe linia dotării, în vederea mecanizării și automatizării proceselor de producție, a perfecționării fluxurilor tehnologice, cît și măsuri cu caracter organizatoric, menite să asigure folosirea mai eficientă a forței de muncă, creșterea gradului de pregătire profesională. Supunem atenției cîteva din aceste măsuri mai importante:

● Diversificarea elementelor tipizate, componente ale instalațiilor tehnologice și centralizarea producției acestora în condiții industriale, de eficiență maximă, care să asigure necesarul pentru toate unitățile ministerului (coturi și reducții forjate la secțiile de producție secundar-industrială de la Popești-Leordeni, Craiova și I.C.M.P. București, coturi în segmenți la Pitești, Tg. Mureș și Popești-Leordeni, precum și punerea în funcțiune în trimestrul II 1988 la Popești-Leordeni a unei capacități de producție de flanșe cu gît de 50 mii bucăți pe an).

● Proiectarea și executarea de ateliere pentru prefabricarea în flux a conductelor din instalații industriale, care să conțină elemente de organizare din bazele de producție Pitești și Tg. Mureș; extinderea tehnologiei de execuție a componentelor spațiale de conducte, folosită la Antrepriza de montaj Pitești, la toate antreprizele T.M.U.C.B.

● Dotarea și punerea în funcțiune la atelierele de prefabricat conducte de la antreprizele Bacău, Brăila, Craiova, Ploiești, București, Iași și Bacău a cîte unui post de sudură automată a subansamblelor de conducte prefabricate *(format din grup de role BR 1 — BR 10 și coloană de sudură automată sub flux CDCV 1,5)* care să conducă la creșterea productivității lucrărilor de sudură cu 150 la sută. Dotarea se va face eșalonat la unitățile din Brăila, București, Iași, Arad, Bacău, Ploiești, Craiova pînă la sfîrșitul trimestrului I 1988.

● Dotarea atelierelor de prefabricat conducte de la Pitești, Tg. Mureș, Popești-Leordeni cu mașini de îndoit conducte prin inducție, care permite realizarea de prefabricate spațiale de conducte pînă la DN 250 mm, fără utilizarea de coturi și curbe din țeavă, reducîndu-se astfel numărul de îmbinări sudate ale acesteia cu 60 la sută, ceea ce va determina importante economii de materiale și energie (electrozi, filme radiografice etc.) și creșterea productivității muncii la aceste lucrări cu circa 50 la sută.

● Organizarea la nivelul antreprizelor a instruirii personalului muncitor din secțiile de producție industrială pe probleme specifice activității de prefabricate și montaj în instalații industriale prin ateliere școală și de perfecționare a sudorilor pentru asigurarea creșterii calității producției și a productivității muncii.

● Asigurarea la toate secțiile de producție industrială a unor condiții corespunzătoare de muncă și de viață, prin organizarea de puncte alimentare, vestiare, grupuri sanitare etc., care să ducă la folosirea integrală a timpului de lucru.

Pe baza programului de măsuri stabilit, toate antreprizele Trustului de montaj utilaj chimic, precum și antreprizele și brigăzile de montaj-instalații din cadrul centralei și trusturilor de construcții industriale vor implementa procedeele și mijloacele tehnologice selectate. De asemenea, se urmărește perfecționarea activității prin elaborarea unor proiecte și fișe tehnologice ce își vor găsi aplicarea în activitatea de montaj, precum și în îmbunătățirea permanentă a sistemei de mașini folosite, prin continuarea cercetărilor în cadrul institutelor de cercetare și proiectare ale ministerului. Asigurăm, totodată, în colaborare cu proiectanții obiectivelor de investiții și cu beneficiarii acestora, înscrierea în documentațiile tehnice a soluțiilor constructive și tehnologiilor care să promoveze industrializarea execuției, principala cale de creștere a productivității muncii, așa cum a rezultat și din schimbul de experiență de la Pitești".

Astfel, dîndu-se curs semnalelor critice, analizîndu-se cu temeinicie starea de lucruri, s-a adoptat un program de măsuri care garantează, prin conținutul său, că experiența valoroasă prezentată de ziar va fi generalizată cu operativitate, sistematic. Din răspuns se desprind atît termene precise de generalizare, cît și cuprinderea unui număr cît mai mare de unități care să beneficieze de experiența amintită. Ceea ce înseamnă o înscriere cu fermitate a preocupărilor din sfera organizării și conducerii producției în înseși rațiunile de a fi ale experienței înaintate în toate domeniile, de a deveni un bun al cît mai multor colective.

În ce ne privește, în spiritul răspunderilor pe care le are presa față de promovarea noului, vom urmări în continuare aplicarea măsurilor stabilite și vom informa cititorii despre eficiența lor.

Constantin PRIESCU

Cărbune mai mult pentru asigurarea bazei de materii prime şi resurse energetice a economiei

La Întreprinderea minieră Voivozi

Fiecare abataj — pregătit în avans cu o săptămînă

„În minerit există o vorbă: nu te îngrijești de pregătirea producției, rezultatele ți se întorc împotrivă" — ne spune chiar la începutul discuției ing. Mihai Iosub, directorul Întreprinderii miniere Voivozi.

O vorbă al cărei rost minerii de aici l-au înțeles întocmai, de vreme ce planul pe anul trecut la pregătiri a fost depășit cu 2 200 metri, ceea ce echivalează cu conturarea panourilor pentru două abataje. Și încă un argument: **fiecare dintre abatajele planificate să intre în exploatare este finalizat în avans cu cel puțin o săptămînă.** Este un succes care are, fără îndoială, secretul său: înregistrarea unor viteze de avansare mult sporite la combinele de înaintare. Mai exact, zilnic, în medie între 4 și 5 metri pe combină.

Ne-am convins direct, în subteran, de faptul că oamenii știu să realizeze astfel de recorduri.

...Sectorul Budoi-Nord. În „focul" lucrărilor de pregătire cunoaștem brigada lui Florian Pantiș, care realizează un adevărat tunel de fier, între o armătură și alta distanțele nefiind mai mari de o palmă. Presiunile mari din subteran trebuie învinse. Și totuși chiar și în asemenea condiții viteza realizată a atins 200 metri într-o singură lună. „Nouă, celor de la pregătiri miniere, nu ne place să stăm pe loc. Fiecare metru contează, ne spune brigadierul Pantiș. Împreună cu ortacii mei am realizat cu 4 luni în avans planul la pregătiri pe anul trecut, așa că acum se poate lucra din plin la extracție".

Care este mai exact stadiul pregătirii abatajelor pentru producția anului 1988? „În condițiile în care **producția fizică a noului an înregistrează un spor de 11 la sută față de anul trecut,** ne spune inginerul Emil Pătruică, secretarul comitetului de partid pe întreprindere, vom extinde linia de front la 9 abataje active. Ca și pînă acum, vom asigura în permanență două abataje de rezervă, care să poată suplini în orice moment „locurile înguste" ce se pot ivi la extracția din subteran. Este de fapt materializarea unei propuneri formulate în adunarea generală a oamenilor muncii. Iar rezultatele de la pregătiri miniere ne permit acest lucru".

Faptele demonstrează cu prisosință efectele pozitive ale unor asemenea acțiuni. Eficiența măsurilor luate pentru aprovizionarea ritmică a locurilor de muncă din subteran cu materiale și piese de schimb, respectarea programului de revizii și reparații, utilizarea superioară a dotării tehnice și a timpului de lucru sînt probate în majoritatea abatajelor de creșterea productivității muncii cu aproape 2 tone pe post. Argument concludent pentru a înțelege că examenul producției este un examen comunist de conștiință, de răspundere și competență profesională.

Experiența minerilor de la Voivozi dovedește că a asigura mobilitate și dinamism în conducerea activității economice înseamnă și abordarea critică a măsurilor întreprinse, reevaluarea unora, corespunzător noilor obiective. Concludent în această privință este mod în care se folosește acum meto analizei preliminare a planului. As fel, de la o modalitate de informa asupra stadiului îndeplinirii plan lui s-a trecut la analiza posibilit ților de realizare și depășire a pr vederilor planului, la configurar unor acțiuni de sprijinire a cond cerilor sectoarelor miniere pent asigurarea unei mai bune organiză a muncii, într-o mai largă perspe tivă. „Concluzia desprinsă — co chide secretarul comitetului partid — este aceea că trebuie urmărim cu mai multă insisten asigurarea unei eficiențe economi maxime fiecărei acțiuni. Faptul **două treimi din membrii comitet lui de partid lucrează nemijlocit subteran, în sectoare direct produ tive,** este de mare folos nu num în cunoașterea exactă și operati a problemelor cu care se confrun sectoarele, ci și în organizarea opt mă a producției pentru îndeplinir ritmică a planului".

Sînt toate acestea repere ale hă niciei și ambiției colectivului de pune mereu în valoare tradiția muncă a minerilor de la Voivozi **continua autodepășire.**

Ioan LAZA
corespondentul „Scînte

Ritmuri superioare de lucru

(Urmare din pag. I)

același timp, în sectorul Lapoș-Sud se fac ultimele lucrări pentru străpungerea galeriei I-452, fapt ce va permite mecanizarea transportului cărbunelui din cuveta Lapoș prin galeria magistrală la silozul central de la Lăloaia.

Forțele sînt concentrate și la executarea lucrărilor de pregătire. În sectorul Lumina, de exemplu, brigăzile conduse de Constantin Rusu și Niculiță Albu realizează zilnic viteze superioare cu 3—4 metri celor prevăzute, înaintînd pe galeria G-419 de pe straturile Wagner și Coroban. Aici va fi pusă în valoare o mare cantitate de cărbune. Ing. Nicolae Hanganu, șeful sectorului, ne-a spus că pentru creșterea vitezei de înaintare la lucrările de deschidere și pregătire vor fi introduse în acest an combine cu gabarit redus și mașini de încărcat. **Finalizarea în avans a fiecărui abataj cu cel puțin 10—15 zile față de plan** — iată măsura adoptată unanim în adunarea generală a reprezentanților oamenilor muncii care constituie acum obiectivul principal al întrecerii tuturor formațiilor de lucru de la pregătire. Ca atare, atît în sectorul Lumina, cît și în sectoare Lapoș-Sud și Leorda formațiile co duse de ing. Miron Maftei și, re pectiv, subinginerul Petru Pandel depun eforturi susținute chiar d aceste zile pentru urgentarea ritmu rilor de lucru.

Activitatea în fiecare abataj a un puls propriu, care indică în ori moment dacă se muncește bine s nu. La sectorul Lapoș-Nord, sect fruntaș pe întreprindere, schimbu rile preiau activitatea de product din mers. Practic nu se pierde ni un minut. Se lucrează în aco global și minerii știu că dacă muncește cu spor se cîștigă bine. cînd fiecare știe ce are de făcu treaba merge ca pe roate. Cărbune ajunge la suprafață în timpul stab lit. Maistrul principal Simion Lu chian, secretarul comitetului partid pe întreprindere, ne-a prec zat că măsurile tehnice și organiz torice luate de conducerea unită pentru îndeplinirea și depășirea pl nului de producție pe acest an si întregite de numeroase **inițiati muncitorești.** Este vorba între alte **de menținerea în bună stare funcționare a tuturor mașinilor utilajelor** prin respectarea cu stri tețe a normelor de exploatare și graficelor de revizii și reparați **asigurarea de către fiecare briga a unei aprovizionări ritmice cu m teriale; generalizarea prelua schimbului din mers în toate secto rele de exploatare.** Totodată, acționează cu hotărîre pentru îmb nătățirea calității cărbunelui. acest sens, au fost introduse n tehnologii de exploatare, s-au exti tăierea selectivă a cărbunelui, al gerea și depozitarea sterilului abataje etc.

Acest început de an l-a găsit minerii din Comănești puternic a gajați în marea bătălie pentru contribui la dezvoltarea bazei ene getice și de materii prime a țăr așa cum cere conducerea partidul Experiența din anul trecut, cînd realizat o producție-marfă suplime tară în valoare de aproape 17 mil oane lei, este acum din plin valor ficată. Dovadă că **din primele zi de lucru toate sectoarele au înscris graficul întrecerii însemnate depăși de plan.** Un fapt care spune tot despre vrednicia minerilor de ai despre ambiția lor de a se menți pe podiumul întrecerii socialiste în cel de-al treilea an al cincinalulu

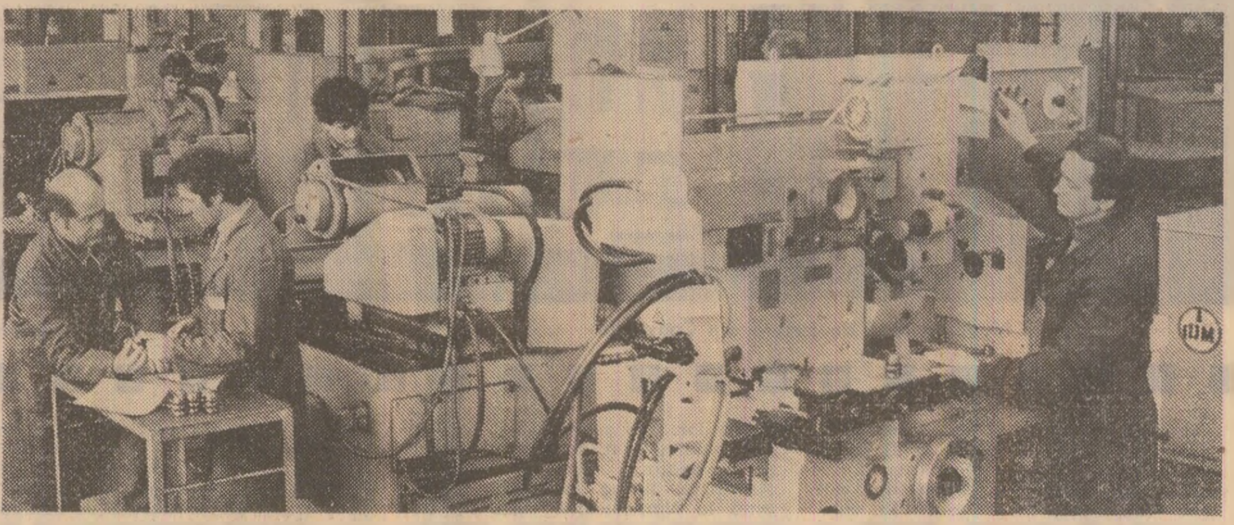

Imagine de la Întreprinderea de scule și elemente hidraulice din Focșani Foto: **E. Dichiseanu**

MAREA RĂSPUNDERE A SPECIALIŞTILOR PENTRU DEZVOLTAREA ZOOTEHNIE

În rîndurile ce urmează nu vom formula aprecieri de ordin general cu privire la modul în care se asigură îngrijirea animalelor și cu deosebire asistența sanitar-veterinară în fermele zootehnice din județul Vaslui, ci vom pune față în față faptele, situațiile întîlnite cu atribuțiile care sînt stabilite în actul normativ care reglementează statutul medicului veterinar, al inginerului zootehnist.

— Rezultatele, producțiile sînt criteriile de bază după care ne măsurăm și noi munca, ne spune Liviu Grecu, inspector-șef al Inspectoratului sanitar-veterinar al județului. De aceea urmărim ca toți cei 300 de medici și tehnicieni din rețeaua sanitar-veterinară să fie prezenți, să colaboreze strîns cu inginerii zootehniști și să acționeze pentru desfășurarea în cît mai bune condiții a muncii, de la furajare, aplicarea tratamentelor la realizarea indicelui de natalitate și a producțiilor planificate. Noi am efectuat încă de la începutul sezonului rece mai multe controale referitoare la pregătirea adăposturilor, asigurarea condițiilor de igienă, furajare și altele. Dar mai cu seamă urmărim modul în care specialiștii se implică în rezolvarea problemelor cu care se confruntă fermele zootehnice.

Pentru a ne convinge asupra modului în care se materializează în teren aceste măsuri, împreună cu inspectorul-șef al Inspectoratului sanitar-veterinar, am mers în mai multe unități din consiliul agroindustrial Bîrlad.

La prima oră a dimineții, ne aflăm la ferma zootehnică a C.A.P. Dragalina, din comuna Tutova. Prima impresie pe care ne-o facem este aceea a unei activități bine organizate. Atît ferma, cît și parcul furajer sînt bine împrejmuite și gospodărite. Peste tot oamenii sînt la datorie, iar în grajduri curățenie, căldură și ordine. Furajele se administrează conform programului și rațiilor stabilite. Aici, nu numai că există și se respectă cu strictețe graficele cu privire la prezența în sector a cadrelor de conducere, dar acestea participă și controlează nemijlocit desfășurarea programului de grajd, asistă la prepararea hranei și furajarea celor peste 900 de taurine. Sînt mereu printre oameni, au deci o prezență activă. Tehniciana veterinară Ecaterina Partene are același loc de muncă aici de 18 ani. „Dacă colaborez cu inginerul Ion Catea, șeful fermei? Nimic nu se face fără știrea și indicația lui și a medicului veterinar de circumscripție. De la furaje, tratamente pînă la desfășurarea programului. Așa reușim să realizăm efectivele, să le păstrăm sănătatea și să sporim producția de lapte". Are o evidență strictă a animalelor și acționează pentru îmbunătățirea continuă a stării lor fiziologice. Și totuși președintele unității, Gheorghe Geană, n-a fost prea mulțumit de rezultatele de pînă acum. „Putem să facem și mai mult pentru sporirea producției. Analiza efectuată de comitetul de partid din cooperativă ne-a dezvăluit că mai avem încă neajunsuri, îndeosebi în completarea și administrarea furajelor și sporirea indicelui de natalitate. Pentru a realiza toate acestea, ne-am organizat în așa fel munca încît în această perioadă toate cadrele de răspundere își încep și termină ziua de lucru în zootehnie".

Cînd sînt atît de apropiate condiţiile, de ce este atît de mare diferenţa între rezultate?

Ferma zootehnică a C.A.P. Ivești din același consiliu. Deși cu un efectiv mult mai mic de animale, ferma nu e încă ceea ce ar trebui și ar putea să fie. Sigur, există aici mai multe greutăți, dar și o altă mentalitate cu privire la ordinea și disciplina în zootehnie, ce trebuie înlăturată. Nimeni nu ne întreabă cine sîntem și ce căutăm. Trecem prin grajduri. Destul de rece, curent în unele, deși s-ar putea ușor evita. Furajele se administrează netocate. Întrebăm un cooperator, de ce? „Nu funcționează bucătăriile furajere — ne spune — iar cei de la centrul de reparații din Bogdănești, cu toate că au fost solicitați, n-au venit să le repare". Deci se așteaptă, în loc să se intervină, să se insiste. Căutăm pe cineva din conducere. Nimeni, nici șef de fermă, nici tehnician veterinar, nici președinte. Acesta din urmă, deși planificat de serviciu în sector, era plecat. Evident, în interesul unității, dar fără să fie suplinit de cineva. Mergem la comitetul comunal de partid. Nici aici nu se știa de absența președintelui Ion Vișan. Șeful fermei, inginer Irimia Mănăilă, lipsea și el. Îl găsim, în sfîrșit, pe medicul Dan Pintilie, ș ful dispensarului veterinar, în biro său din comună, unde era cald bine, departe însă de locul de pr ducție. Așa stînd lucrurile, înțelege cauzele pierderilor de animale, a i dicelui de natalitate scăzut (cu 30 sută mai mic decît în ferma din c muna vecină), ale producțiilor nes tisfăcătoare. Recomandările organ lor veterinare devin aici formale, i controlul și îndrumarea — ineficie te. Într-un cuvînt, veterinarii reușesc să colaboreze cu zootehniști să se impună, să-și facă pe depl datoria. Aceasta pentru că nici c mitetul comunal de partid nu co trolează sistematic și nu a analiz de mult, ca punct distinct la ordin de zi, cum este asigurată asisten zooveterinară în cooperativa agrico și să ia măsurile ce se impuneau.

Aceste constatări le-am adus cunoștința conducerii consiliul agroindustrial. Apoi am revenit du o săptămînă. Ce-i drept, unele l cruri s-au schimbat în bine, dar m trebuie multe de făcut pentru ca Ivești activitatea zootehnică să ridice la nivelul exigențelor actual Este pozitiv faptul că mulți dint cei răspunzători de această situaț și-au recunoscut vina și s-au ang jat să acționeze cu fermitate pent înlăturarea grabnică a lipsuril Este însă de datoria organelor specialitate de la nivelul județului urmărească modul concret în ca se aplică măsurile de redresare activității, și nu numai în aceas unitate. Aducînd în discuție neaju surile întîlnite aici, am făcut-o m ales pentru a atrage atenția asup faptului că, din păcate, există cad de conducere și specialiști care nu-duc la îndeplinire obligațiile pr fesionale ce le revin și pentru ca o ganele competente să tragă toa concluziile și să ia măsurile ce impun.

Petru NECULA
corespondentul „Scînte

CONȘTIINȚA ISTORIEI ȘI CONȘTIINȚA ISTORICULUI

OPINII

Istoricul este deopotrivă om de știință, educator și cetățean. O asemenea generoasă caracterizare pretinde cu necesitate mai întîi răspunsul la întrebarea : **Ce este istoria ?** Adică domeniul căruia i s-au dăruit, cu toată ființa, cu mintea și cu sufletul, cu pasiune și pricepere, mulți învățați, de la Herodot și pînă astăzi, și se vor dărui alți mulți, tot mai mulți de astăzi înainte. Și răspunsul concis, enunțiativ mai degrabă, poate fi : cunoștință și conștiință a trecutului omenirii, bogat în experiența, cu misiunea, deloc ușoară, de a cerceta adevărul ; știință evolutivă și perfectibilă pe măsura mai bunei cunoașteri cumulative, prin perfecționarea metodelor și mai ales prin înnoirea concepțiilor și a direcțiilor de cercetare ; știință socio-umană inseparabil asociată celorlalte științe socio-umane cărora le împrumută din propria experiență și din propriile rezultate și de la care împrumută din experiența și rezultatele lor ; știință totală, în sensul de cuprindere a omului-colectivitate sau a colectivității umane de pretutindeni și de totdeauna, în toate manifestările sale esențiale și în toate ipostazele existenței sale ; știință ce-și întemeiază existența pe izvoare, cît mai numeroase și cît mai variate, „materia primă" a istoriei, fără a se mulțumi cu „toaleta documentelor", deoarece istoria e viață complexă, iar izvorul nu poate cuprinde decît o parte din această complexitate a vieții istorice. De aceea, izvoarele trebuie pătrunse și înțelese, judecate și analizate ; istoria pretinde, cu alte cuvinte, să fie înfățișați oamenii vii, cu năzuințele și străduințele lor, cu idealurile și aspirațiile lor general-umane.

Istoria este dimensiune temporală și spațială, în sensul că fenomenul istoric se desfășoară în anume condiții concrete de timp și de loc, timp de scurtă durată și timp de lungă durată, ceea ce înseamnă continuitate și dezvoltare ; spațialitatea înseamnă geoistorie și geoistorie înseamnă geografie istorică, iar geografie istorică înseamnă pămînt și oameni sau oamenii pămîntului ce înnobilează pămîntul, care fără oameni și-ar pierde valoarea, după cum nici oamenii nu se pot închipui fără pămînt. De aceea, „oamenii pămîntului" sînt implantați cu rădăcini adînci în pămînt, încît furtunile nu i-au putut alunga și răutățile nu i-au putut îngenunchea ; au rămas asemenea brazilor în furtunile vremii, îndeplinindu-și destinul și onorîndu-și misiunea. Adevăr exprimat pe cît de frumos, pe atît de veridic de **tovarășul NICOLAE CEAUȘESCU**, secretarul general al partidului, președintele țării : **„În cele mai grele timpuri, înaintașii nu și-au părăsit pămîntul unde s-au născut, ci, înfrățindu-se cu el, cu munții și cîmpiile, cu riurile și codrii falnici, au rămas neclintiți pe aceste meleaguri, apărîndu-și ființa, dreptul la existență liberă".**

Istoria și-a lărgit mult cuprinderea : s-a precizat și s-a dezvoltat istoria civilizației cu noi domenii : istoria instituțiilor, a dreptului, a economiei, agrară, a structurilor sociale, a ideilor, a sentimentelor, a obiceiurilor, a științelor, a literelor, a artelor, istoria tehnicii, lingvistica istorică etc. Aceste istorii speciale nu sînt închise în sine, asemenea unor curiozități care-și găsesc în ele însele propria împlinire, ci fiecare dintre ele, în domeniul său particular, elaborează cunoștințe care se varsă în istoria generală a civilizației, singura demnă de numele de „mare istorie". Dacă conținutul istoriei este astăzi mai bogat, aceasta se datorează dezvoltării științelor umane. Istoria a beneficiat de întregul aport prin care aceste științe au reînnoit și au îmbogățit înțelegerea realității despre om.

Istoria examinează legitățile vieții sociale, legile de dezvoltare socială. Fără cunoașterea legilor care guvernează dezvoltarea socială — atît pentru perioade scurte, cît și pentru perioade lungi — nu se înțelege „istoria mare". Cunoașterea legilor care guvernează viața socială oferă posibilitatea unor previziuni științifice și, ca urmare, pregătirea și realizarea activităților sociale posibile și necesare. Dacă aceasta este istoria ce se învrednicește să cunoască și cunoscînd să înțeleagă, iar înțelegînd să reușească să reconstituie trecutul, trebuie întîi de toate învățătură bogată și minte luminată, cuprinsă într-o formulă fericit aleasă : „Nu există istorie fără erudiție". Ceea ce înseamnă că după opera de lucru urmează opera de inteligență, opera de artă și de talent, cum o caracterizează cel mai îndreptățit să o facă, Nicolae Iorga. Cercetarea istorică este continuativă și cumulativă, ceea ce înseamnă că cercetările mai noi continuă și îmbogățesc cercetările anterioare și astfel nota de subiectivism se atenuează, iar punctele de sprijin în interpretarea obiectivă a fenomenului istoric sporesc în cantitate și valoare. Ceea ce înseamnă că fiecare generație își aduce propria-i piatră la grandiosul și niciodată terminatul templu al muzei Clio ; ceea ce mai înseamnă că fiecare generație „reface" istoria, nu însă pe ruine, ci pe cuceririle generațiilor dinainte.

Istoricul, apoi, se cuvine să fie înzestrat cu onestitate și curaj de a înfățișa fenomenul istoric în deplinătate obiectivă, respectînd cele două legi ale istoriei formulate de marele retor și istoric care a fost Cicero : *Cea dintîi lege a istoriei este de a nu spune niciodată ce se știe că nu e adevărat și a doua — a se spune ceea ce se știe că este adevărat.*

Istoricul trebuie să fie un savant, fără îndoială, dar el trebuie să-și amintească de faptul că el este de asemenea un om ; el nu trebuie să se separe de frații săi, oamenii, ci să se considere, într-un fel, în serviciul lor, încredințat cu misiunea de a stabili o trăsătură de unire între trecut și prezent. Cunoașterea omului prin om spre binele oamenilor. Istoricul nu are dreptul să-și rezerve sieși, cu gelozie, cunoașterea ; el trebuie să o comunice oamenilor, care i-au recunoscut misiunea de a se consacra cercetării sale. Realizarea acestei misiuni nu este ușoară, deoarece fenomenul uman își păstrează complexitatea neliniștitoare : fiecare problemă aprofundată trezește altele, care pretind și ele să fie rezolvate.

Istoricul complet nu este doar un cercetător, ci de asemenea un scriitor. El e dator să se întrebe, în fața miilor de fișe, care este cartea cea mai bună ce poate fi construită cu aceste „materiale", cea mai bună, adică cea mai adevărată, cea mai bogată în umanitate, cea mai interesantă, cea mai utilă.

Asemenea întrebări dezvăluie exigențele unei alte „tehnici", anume aceea de scriitor. Dacă adevărul istoric este, asemenea tuturor adevărurilor științifice, foarte nuanțat, foarte parcimonios în sesizarea lui, nu devine transmisibil decît cu prețul unui mare efort în căutarea exprimării juste. Istoricul, asemenea oricărui alt om de știință, trebuie să exprime ceea ce a reușit să știe despre trecut, fără să-l mutileze și să-l deformeze. Un mare istoric trebuie să fie totodată un mare scriitor. Adică o scriptură exactă și clară, frumos exprimată, în sensul ciceronian, **lux veritatis** — lumina adevărului. Dacă istoria, asemenea altor științe, a făcut mari progrese în ce privește concepțiile, direcțiile și metodele, învestmîntarea acestor cuceriri nu a constituit și nu constituie, pentru foarte mulți istorici, o preocupare pe măsura importanței ei. Formele de exprimare criptică sau bombastică (barocă) în formă și goală în conținut se iau la întrecere.

Istoricii sînt datori să pună în valoare rolul istoriei de învățătoare a vieții **(historia magistra vitae)**, care-i evaluează o altă funcție importantă, aceea de satisfacere a dorinței omului de a se cunoaște pe sine însuși, deoarece numai o știință cum este istoria — oglindă a societății în mersul ei fără oprire — poate îndeplini o funcție cognitivă atît de însemnată. De aceea rezultatele cercetării istorice în problemele esențiale, cu alte cuvinte cartea bună de istorie nu se cuvine să împodobească doar bibliotecile inițiaților, ci să îmbogățească, în același timp, mintea și sufletul tuturor.

Istoricii nu se cuvine să neglijeze și o altă calitate importantă a istoriei, anume funcția educativă, ceea ce înseamnă utilitatea socială a ei. Educația istorică constituie temelia afirmării conștiinței ideologice și politice a societății. Prin rolul său în formarea conștiinței sociale, istoria consolidează legăturile ce unesc societatea. Astfel, istoria este, în același timp, una din componentele esențiale ale conștiinței naționale, patriotice și, în această ipostază, una din condițiile esențiale ale existenței unui popor. Adevăr exprimat cu convingere de **secretarul general al partidului nostru, tovarășul Nicolae Ceaușescu**, cînd afirma că **„nu se poate vorbi de educație patriotică, socialistă, fără cunoașterea și cinstirea trecutului, a muncii și luptei înaintașilor noștri".**

Pentru a-și îndeplini cu cinste rolurile și rosturile atît de numeroase și de importante, știința istoriei, ea însăși, are nevoie de mereu alte înnoiri pe care le așteaptă de la istorici. După cum revoluția științifică și tehnică din sec. XVII-XIX a obligat slujitorii istoriei să investigheze noi direcții, noi metode pe baza unor noi concepții, tot astfel revoluția științifică și tehnică contemporană impune alte direcții, alte concepții și alte metode, înnoitoare și, ca urmare, deschizătoare de noi orizonturi cognitive și epistemice. De aceea, istoricii sînt datori să-și înnoiască „uneltele", în raport cu înnoirile pretinse de pretențioasa lor știință, de la temelia căreia nu poate lipsi, dacă vor să o slujească cu demnitate și responsabilitate, nici gîndirea creatoare, și nici inima simțitoare. Numai astfel știința trecutului poate deveni știință a viitorului.

Imperativul de astăzi și de totdeauna pentru istoric este al îngemănării gîndirii cu experiența și a experienței cu gîndirea, așa cum le-au cultivat marii gînditori și creatori, din antichitatea îndepărtată pînă în contemporaneitatea zilelor noastre. Cei ce și-au alimentat și-și alimentează gîndirea și creația din nevoile vieții spre satisfacerea nevoilor vieții. Știința care se înalță fără să se desprindă de pămînt.

Unui om de știință ajuns la un oarecare prestigiu i se oferă două opțiuni : sau să-și continue, retras de lume, activitatea de cercetare, sau să-i educe pe cei doritori să fie educați. Munca în singurătate oferă egoistului liniștea care tentează, deoarece se poate consacra exclusiv cercetării. Activitatea de instruire și educare înseamnă însă binomul învățămînt-cercetare. Sporesc, în acest caz, grijile, dar și bucuriile, între care paternitatea unor idei și, de asemenea, satisfacția de om de știință și dascăl. A forma urmași spirituali înseamnă o activitate de indiscutabilă importanță socială și tot atît de însemnată este și activitatea științifică, deoarece asigură continuitatea, cea dintîi și cea mai importantă lege a progresului. Dar o nouă lege se adaugă cele dintîi : nu pot forma spirite creatoare decît cei ce sînt ei înșiși creatori. Ceea ce s-ar putea înțelege prin înțeleapta judecată : pilda este cel mai bun predicator. Prin exemplul său, dascălul îndeplinește cea mai nobilă misiune pe care și-o poate dori : a dezvolta aripi la cei ce au mîini și mîini la cei ce au aripi.

Istoricul, „omul cetății", înseamnă să fie totdeauna atunci și acolo unde se simte nevoia de a fi. Istoricul-cetățean să-și înscrie drept moto al vieții sale sfaturi ce vin din adîncuri de vreme : „Să nu stea departe de viață și de îndatoririle publice nici un om care se simte înțelept, căci este un sacrilegiu să se sustragă de la întrajutorarea celor ce au nevoie de ei". Cu alte cuvinte, oamenii de știință, și între ei și istoricii, nu trebuie să fie indivizi singuratici, sihaștri ce-și desfășoară munca retrași de lume ; ci oameni ce aparțin societății de la care își primesc puterile și asupra căreia se revarsă rodul străduințelor lor. Spre această societate — afirma Nicolae Iorga — sînt îndreptate, mai presus de orice, gîndurile celor ce s-au deprins a străbate căile cunoașterii și științei.

Acad. Ștefan PASCU

Moderna casă de cultură din Constanța

Foto : Agerpres

Aspect din laboratorul de științe sociale al Liceului nr. 4 din Alba Iulia

Foto : S. Cristian

FINALITATEA EDUCATIVĂ A ACTULUI DE CULTURĂ

Festivalul național „CÎNTAREA ROMÂNIEI"

La intrarea în Sighișoara, vizitatorului i se relevă, într-un splendid cadru natural, imaginea panoramică a cetății, cea mai frumoasă și bine conservată așezare transilvană a Evului Mediu, locuită în întreaga perioadă a existenței sale de peste 700 de ani. Urcînd în cetate prin străduțe înguste, cotite, mărginite de ziduri înalte și tocite de vreme, din ai căror pereți groși respiră veacuri de istorie, din cupola turnului cu ceas — Turnul porții, înalt de 64 de metri, care din 1898 găzduiește muzeul de istorie al orașului — se deschide o priveliște încîntătoare, putînd fi evaluată adevărata dimensiune a Sighișoarei contemporane, orașul în care trecutul se îngemănează cu prezentul la tot pasul. Și cu viitorul. În „orașul de jos" — acordurile muzicii de fanfară, una din multele fanfare ale orașului (prima fiind atestată documentar încă în 1774), care tocmai concerta în sala de expoziții a casei de cultură a municipiului. Fără a insista asupra unor momente (ele fiind, de altfel, foarte numeroase) din trecutul cultural al localității, vom spune însă că, prin ani, în orașul de pe Tîrnava Mare au concertat, între alții, Johanes Brahms, George Enescu (în anii 1923, 1927 și 1929), o trupă a Operei Române din București ; o serie de străluciți artiști vienezi, iar în 1929, la împlinirea a 11 ani de la Unirea Transilvaniei cu România, sala de festivități a orașului a găzduit primul spectacol de operetă al românilor sighișoreni, cu o lucrare într-un act de Tiberiu Brediceanu, premieră la care a asistat și compozitorul.

Dacă muzeul de istorie sau alte clădiri monumentale adăpostesc între zidurile lor un timp milenar, municipiul Sighișoara este, asemenea altor localități din România socialistă, o adevărată expoziție a împlinirilor din ultimii ani. Inclusiv în domeniul culturii. Căci, dacă trecutul, cu aspirațiile, dar și limitele lui (materiale și spirituale), nu a permis decît parțial accesul masei largi de oameni ai muncii la valorile spirituale, în deceniile de istorie nouă, și cu deosebire în perioada de după Congresul al IX-lea al partidului, Sighișoara s-a transformat într-o impunătoare cetate a culturii. Orașul numără nu mai puțin de 15 mari biblioteci cu un fond de carte de peste 1,5 milioane volume, iar tinerii (și nu numai ei) cuprinși într-o formă organizată a mișcării artistice de amatori însumează azi peste 3 000, numărul formațiilor artistice cu o activitate permanentă ajungînd la mai bine de 200. Renumele de centru cultural al orașului a sporit, în anii din urmă, și prin cele 34 de unități de învățămînt, în care sînt cuprinși 1 511 copii în grădinițe și 6 115 elevi în clasele I-XII, de a căror instruire se ocupă aproape 600 cadre didactice. Aici, unde în decursul anilor au lucrat și creat, cu intermitențe, artiști ca Alexandru Șirato, Petrașcu, Avachian, Mihaela Eleutheriade, Hans Herman ș.a., vara se constituie o adevărată tabără de creație plastică. Și nu doar vara, ci în tot cursul anului orașul trăiește o viață spirituală complexă.

Un scurt popas la casa de cultură a municipiului, instituție laureată cu premiul I la ultimele două ediții ale Festivalului național „Cîntarea României". Fapt deloc întîmplător dacă avem în vedere valoarea celor 1 500 de artiști amatori ce activează aici (față de numai 200 în urmă cu 22 de ani), a căror evoluție pe scenele celor două săli de spectacole — „Mihai Eminescu" și „Ciprian Porumbescu", ca și în sălile din întreprinderile orașului (ori din țară și de peste hotare) — a avut darul să încînte și să instruiască, nu o dată, spectatorii, prin grația și măiestria lor interpretativă, prin autenticitatea cu care au pus în valoare frumusețea nealterată a portului, cîntecului și jocului popular de pe Tîrnave ori din alte zone folclorice ale țării.

De la Ovidiu Munteanu, actualul director al casei de cultură, aflăm că teatrul popular (cu secții în limbile română și maghiară, constituit în urmă cu 25 de ani) a prezentat spectacole cu „Dulcea ipocrizie a bărbatului matur", de Tudor Popescu, „Comedie cu olteni" de Gheorghe Vlad (secția română) și „Scumpii mei copii" de Mohos György (secția maghiară) ; acestora li se adaugă, între altele, evoluțiile grupurilor vocale (feminin și masculin), a celui de muzică clasică „Armonia". Recent, în sala „Mihai Eminescu" (470 de locuri) s-a desfășurat, cu concursul acestor formații, spectacolul omagial **Laudă efortului creator**, dedicat fruntașilor în producție.

„Sîntem organizați de așa manieră — aprecia Botoș Ella, coordonatoarea activității de răspîndire a cunoștințelor științifice și tehnice — încît, concomitent cu spectacolele artistice săptămînale, să desfășurăm zilnic — la sediu sau în întreprinderi și instituții — 1—2 acțiuni : simpozioane, expuneri sau mese rotunde dedicate patriei și partidului". Că este așa aveam să constatăm chiar în ziua prezenței noastre aici, cînd sala „Ciprian Porumbescu" găzduise seara tematică pentru tineret **Slăvim partidul și al său conducător.**

Dar, așa cum argumentează faptele, în ultima perioadă centrul de greutate al acțiunilor politico-educative și cultural-artistice ale casei de cultură (circa 60 de manifestări pe lună) s-a deplasat tot mai mult în întreprinderi și instituții. Bunăoară, sub genericele **Congresul al XIII-lea al partidului — eveniment istoric cu rezonanțe profunde în viața politică, economică și social-culturală a patriei, Răspunderea în muncă — materia primă a calității, Conferința Națională a partidului — imbold în muncă, în promovarea noului** ș.a., pe marea platformă industrială a municipiului (întreprinderile „Nicovala", de sticlărie și faianță, cea de confecții „Tîrnava" ș.a.) au avut loc și continuă să se desfășoare — în colaborare cu alte instituții culturale din municipiu — o suită de acțiuni care, prin forme și modalități specifice actului cultural, relevă marile înfăptuiri obținute de poporul nostru, sub conducerea partidului, în anii construcției socialiste.

...Urcăm din nou în cetate, unde turnul cu ceas (adevărata emblemă a orașului) găzduiește, cum spuneam la începutul acestor rînduri, vestitul muzeu de istorie. Aici, unde au loc periodic lecții deschise de istorie cu elevii școlilor din localitate, expoziția permanentă **Muzeul breslelor sighișorene** relevă tradiția meșteșugărească a orașului și, într-un context mai larg, punctul de plecare al modernei industrii de azi a municipiului. Valorile de patrimoniu au constituit pentru specialiștii muzeului — muzeografii Adriana Antihi (directoarea muzeului), Flora Grigorescu, Alexandru Mircea și Gheorghe Baltag, ultimul un cunoscut arheolog — punctul de plecare pentru deschiderea unor expoziții itinerante și organizarea de acțiuni de educație patriotică în rîndul colectivelor de oameni ai muncii, care au avut drept generice **Continuitate în spațiul sighișorean. Momente importante din lupta poporului român pentru unitate și independență, Pe urmele lui Vlad Țepeș, Sighișoara, un oraș medieval și un municipiu în plină dezvoltare, Patriei și partidului — fierbinte omagiu** ș.a. Acțiunile muzeului și ale casei de cultură se desfășoară în strînsă conlucrare cu biblioteca municipală (cu un fond de carte de 122 000 volume), a cărei secție de carte veche (cu peste 30 000 volume și numeroase incunabule) a împlinit, în anul 1984, 300 de ani de existență. Această conlucrare s-a materializat, între altele, în organizarea dezbaterilor : **Idei și teze din gîndirea revoluționară a tovarășului Nicolae Ceaușescu, Gînduri spre mileniul III**, precum și a serilor de muzică și poezie **Partidul, Ceaușescu, România, Slavă ție, patrie de eroi** ș.a., la care au contribuit, deopotrivă, cunoscutul folk-ist Adrian Ivanițchi (directorul clubului tineretului) și membrii cenaclului literar „Agora" — al clubului tineretului, și cenaclului „N. D. Cocea" — al clubului C.F.R.

Acestui stil de a lucra și conlucra al așezămintelor de cultură — ale cărui învățăminte au fost adîncite în climatul instaurat de cel de-al III-lea Congres al educației politice și culturii socialiste și Conferința Națională a partidului — i se adaugă prezența tot mai accentuată a metodiștilor și colaboratorilor acestora în rîndul formațiilor de amatori din întreprinderi și instituții. Sînt modalități care, pe de o parte, duc la ridicarea continuă a calității manifestărilor organizate, iar pe de alta — la organizarea unor acțiuni politico-ideologice și cultural-artistice îndrăgite de public.

Gheorghe GIURGIU
corespondentul „Scînteii"

CĂMINUL CULTURAL:
la unii permanent deschis, la alții ferecat cu trei lacăte...

Comitetul județean de cultură și educație socialistă **Teleorman** a alcătuit pentru perioada noiembrie 1987 — martie 1988 un complex program de activități cultural-educative destinate locuitorilor din sate și comune, programe care, în spiritul orientărilor secretarului general al partidului, să vină în sprijinul educației multilaterale, al perfecționării pregătirii profesionale, politico-ideologice. Plan bogat care, pe hîrtie, arată bine, conține acțiuni promițătoare. Cum sînt aplicate în practică, în realitatea satelor și comunelor aceste proiecte de activități ? Izbutesc ele să mobilizeze, în fiecare loc, forțele culturale, științifice, artistice cele mai capabile, astfel încît oamenii să învețe ceva util din fiecare manifestare a căminelor culturale ?

Trebuie să spunem din capul locului că nu peste tot realitatea corespunde intențiilor de pe hîrtie și că, așa cum vom vedea, planurile de la județ nu găsesc peste tot aplicări și adaptări corespunzătoare și că, în sfîrșit, organele locale din unele comune, primarii și secretarii adjuncți cu propaganda nu dovedesc o preocupare firească pentru această activitate, nu o sprijină fiindcă uneori... nici nu o cunosc.

Dar, mai întîi, cîteva constatări pozitive.

La **Orbeasca** — una dintre cele mai mari localități rurale — există un frumos cămin cultural, cu o sală de spectacole spațioasă, cu alte încăperi utile unor manifestări organizate pe microgrupe. „Activitatea acestui așezămînt — ne spune Gheorghe Petcu, secretar adjunct cu probleme de propagandă al comitetului comunal de partid — este implicată în mod nemijlocit în eforturile organelor de partid de a imprima procesului de formare și dezvoltare a conștiinței socialiste a oamenilor muncii continuitate, atractivitate, un caracter mobilizator ; cu alte cuvinte o eficiență ridicată, o putere sporită de înrîurire, de convingere". Așa cum rezultă din programe, din activitățile la care am participat, se poate, într-adevăr, spune că în jurul căminului cultural sînt concentrate principalele acțiuni cu caracter cultural-educativ destinate tuturor categoriilor de oameni ai muncii. O condiție obligatorie a unei bune activități, eficiente, constă în a ști precis **cui te adresezi** și **în ce scop.** Stabilirea problematicii și a categoriilor profesionale interesate constituie lucruri de cea mai mare importanță. Spunem aceasta pentru că în unele locuri se întîlnesc acțiuni încropite, lipsite de obiective clar definite. Iar ele nu pot fi stabilite de un singur om, oricît ar fi el de cunoscător, ci prin colectarea și selectarea opiniilor, a informațiilor din diverse surse. Acesta este rolul consiliilor de educație politică și cultură socialistă din comune, organisme ce-și desfășoară — sau trebuie să-și desfășoare — activitatea sub nemijlocita îndrumare a comitetelor de partid, respectiv a secretarului adjunct cu propaganda, care este și directorul căminului cultural. La Orbeasca lucrurile stau, din acest punct de vedere, bine. O dovedește activitatea căminului cultural dedicată cunoașterii realităților locale, atragerii oamenilor muncii la realizarea programelor de dezvoltare economico-socială în profil teritorial al comunei. Căminul cultural este direct implicat în popularizarea documentelor de partid și a legilor țării, în mai buna cunoaștere a marilor împliniri ale prezentului, dar și a perspectivelor din anii următori. Întîlniri cu oamenii muncii din agricultură, cu ceilalți cetățeni, expuneri și dezbateri pe diverse teme sînt tot atîtea căi deschise unui dialog permanent. Între ultimele manifestări organizate aici s-au numărat cele desfășurate sub generice ca : „Documentele Conferinței Naționale a partidului — program pentru dezvoltarea țării, pentru bunăstarea noastră, a tuturor", „Ani de lumină, ani de glorii", „Te cîntăm, Republică iubită", „Eroi ai luptei poporului român pentru unitatea și independența patriei", „Cum ne comportăm în societate ?" etc. Este demn de remarcat faptul că, aici, cadrele didactice pot fi întîlnite atît ca participanți direcți la actul cultural-educativ, cît și în calitate de instructori ai formațiilor artistice de amatori. Cei mai mulți sînt fii ai satului, dornici să contribuie cu tot ce știu la ridicarea localității lor. De aceea, nu-i vom întîlni numai în formațiile artistice, ci și ca membri activi ai brigăzilor științifice, ținînd expuneri, participînd la simpozioane. Este un fapt pozitiv că unele cămine culturale, acordînd atenția cuvenită și activităților artistice, pregătirii echipelor de dansuri sau a corurilor, pun un accent deosebit pe acțiunile vizînd educarea științifică a oamenilor. Consemnăm o atare situație la căminele culturale din comunele **Smirdioasa** și **Cervenia**, de unde reținem multitudinea și varietatea acțiunilor destinate răspîndirii cunoștințelor științifice. În acest context, prezența brigăzilor științifice constituie adevărate evenimente cultural-educative pentru viața spirituală a acestor localități, trezesc interesul oamenilor care vin în număr foarte mare. Și nu cu o prezență pasivă, ci într-un dialog viu, permanent între brigadă și auditoriu, cu replici și întrebări. Răspunsurile competente — iată explicația faptului că asemenea întîlniri se bucură de succes. Participă țărani cooperatori, mecanizatori, specialiști, cadre didactice alți oameni ai muncii din unitățile economico-sociale și administrative ale comunei. Întîlnirile cu brigada științifică sînt anunțate din timp prin intermediul afișelor, al stației de radioamplificare, al discuțiilor membrilor consiliului comunal de educație politică și cultură socialistă cu oamenii. Stabilirea temelor urmează consultării largi a oamenilor, iar prezentarea lor se face într-un limbaj accesibil. La Smirdioasa, de o largă audiență se bucură și o altă manifestare complexă organizată de căminul cultural împreună cu biblioteca : „Zilele cărții materialist-științifice". Sînt fapte care atestă că, pe lîngă mobilizarea celor mai autorizați specialiști ai localităților, condiția unei activități atractive, eficiente este de a nu fi lăsată pe seama unui singur om, ci de a se bucura de o atentă îndrumare din partea comitetului comunal de partid, a factorilor de conducere ai comunelor. Educația oamenilor stă, în asemenea locuri, în centrul atenției organizațiilor de partid, ceea ce constituie garanția bunei desfășurări a activității.

Sînt însă, din păcate, locuri unde factorii de răspundere manifestă un inadmisibil dezinteres față de modul cum se pregătesc și desfășoară acțiunile căminelor culturale, ca să nu mai vorbim despre acele „așezăminte de cultură" ferecate cu trei lacăte...

La **Țigănești**, căminul cultural din comună ne-a întîmpinat încuiat doar cu... două lacăte. Nici un program de activitate afișat, care să semnaleze prezența unor acțiuni în această perioadă. Aflăm că secretarul adjunct cu probleme de propagandă al comitetului comunal de partid lipsește din localitate pentru mai mult timp. „Nu există un program întocmit pentru perioada în care ne aflăm — spune primarul comunei, Nicolae Căruță, dar să știți că se organizează vizionări de filme și discotecă". Se poate reduce activitatea politico-educativă numai la acest gen de acțiuni ? Cu siguranță că nu. Aici există un consiliu de educație politică și cultură socialistă căruia îi revin sarcini concrete : din păcate, el funcționează doar pe hîrtie și nu figurează decît în rapoartările care se fac, căci, în realitate, nu joacă vreun rol în conceperea și desfășurarea activității potrivit nevoilor și cerințelor oamenilor. Comitetul comunal de partid nu a intervenit în nici un fel pentru a-i restabili funcția și autoritatea reală, eficientă în cadrul vieții culturale din localitate. Or, se știe, întreaga activitate destinată ridicării nivelului de cunoștințe politice, profesionale și culturale trebuie să se desfășoare sub îndrumarea nemijlocită a organelor și organizațiilor de partid.

Într-o altă comună, învecinată, la **Brînceni**, discuția cu secretarul adjunct cu probleme de propagandă al comitetului de partid, tovarășa Iuliana Vochină, ne relevă o viziune îngustă, săracă asupra a ceea ce ar trebui să reprezinte activitatea căminului cultural în viața satului. Ceea ce oferă căminul în prezent constituie foarte puțin, iar de cunoașterea acțiunilor planificate nici nu poate fi vorba, aici neexistînd un program de activitate. Trec săptămîni la rînd fără ca la căminul cultural să se întîmple ceva. Secretarul adjunct cu propaganda nu cunoaște activitatea căminului cultural al cărui director este ! N-o cunoaște fiindcă ea nu există, nici măcar pe hîrtie, ca dovadă a unei minime preocupări de a fructifica baza materială de care comuna dispune. N-ar fi firesc ca un astfel de cadru de partid să cunoască și să mobilizeze la lucru forțele intelectuale ale comunei ? Să se consulte cu oamenii, să dinamizeze consiliul comunal de educație politică și cultură socialistă ? Cine să facă acest lucru ? Să vină cineva, din afară, să curme stagnarea pe care o cunoaște aici viața culturală, activitatea educativă destinată formării multilaterale a oamenilor ?

Situațiile înfățișate impun cu atît mai mult necesitatea ca organele județene să controleze și să îndrume mai atent, mai direct, la fața locului activitatea.

Deși la comitetul județean de cultură și educație socialistă ni s-a spus că s-au efectuat controale în această perioadă în mai multe localități, prevăzîndu-se măsuri menite să asigure eliminarea unor neajunsuri, trebuie să spunem că aceste „controale" nu sînt suficiente, că este necesară o muncă susținută, concretă, cu sarcini precise, o îndrumare și un ajutor eficiente. Poate că unii activiști culturali, directori de cămine culturale nu sînt capabili să facă ceea ce trebuie sau nu știu ce fel de acțiuni să organizeze, pe cine trebuie să se bizuie în această activitate. Ei trebuie pregătiți, îndrumați și învățați. Așteptăm ca efectul măsurilor despre care ni s-a vorbit la comitetul județean pentru cultură și educație socialistă să se facă simțit cît mai grabnic și în comunele unde nu se întîmplă nimic. Și unde vom reveni.

Stan ȘTEFAN
corespondentul „Scînteii"

tv

20,00 Telejurnal
20,20 Pe drumul înfăptuirii noii revoluții agrare (color). Experiența fruntașilor — cunoscută, însușită, grabnic generalizată
20,40 Un tineret revoluționar dăruit muncii și creației (color). Reportaj
20,55 Pe valurile muzicii la Brăila (color)
21,25 Civica
21,50 Telejurnal
22,00 Închiderea programului

cinema

- **Unde ești copilărie** : LUMINA (14 74 16) — 9; 11; 13; 15; 17; 19, CULTURAL (83 50 13) — 9; 11
- **Totul se plătește** : CULTURAL — 13; 15; 17; 19, GIULEȘTI (17 55 46) — 9; 11; 13; 15; 17; 19, AURORA (35 04 66) — 9; 11; 13; 15; 17; 19
- **Cale liberă** — 19 ; **Luptătorul cu sabia** — 15; 17 : DRUMUL SĂRII (31 28 13)
- **Alo, aterizează străbunica** — 19, **Program pentru copii și tineret** — 15; 17 : MUNCA (21 50 97)
- **Rămășagul** : STUDIO (59 53 15) — 10; 12,30; 15; 17; 19
- **B.D. în alertă** : PROGRESUL (23 94 10) — 15; 17; 19
- **Secretul lui Nemesis** : COTROCENI (49 48 48) — 14; 16,30; 19
- **Program pentru copii și tineret** — 9; 11; 13, **Vulcanul stins** — 15; 17; 19 : PACEA (71 30 85)
- **Mesagerul invincibil** : SCALA (11 03 72) — 9; 11; 13; 15; 17,15; 19,30, GLORIA (47 46 75) — 9; 11; 13; 15; 17; 19
- **Misiune specială** : LUCEAFĂRUL (15 87 67) — 9; 11; 13; 15; 17; 19, FEROVIAR (50 51 40) — 9; 11; 13; 15; 17; 19, MELODIA (11 13 49) — 9; 11; 13; 15; 17; 19
- **Să te măriți cu un căpitan** : VIITORUL (10 67 40) — 15; 17; 19
- **Soluție de urgență** : TIMPURI NOI (15 61 10) — 9; 11; 13; 15; 17
- **Mirajele iubirii** : GRIVIȚA (17 08 58) — 9; 11; 13; 15; 17; 19
- **Călărețul fără cap** : VICTORIA (16 28 79) — 9; 11; 13; 15; 17; 19
- **Eroi îndrăgiți ai ecranului** : PATRIA (11 86 25) — 9; 11; 13; 15; 17; 19
- **Program special pentru copii și tineret** : DOINA (16 35 38) — 9; 12; 13,45; 15,30; 18,30

teatre

- Teatrul Național (14 71 71, Sala mare) : **Marca** — 18 ; (sala Amfiteatru) : **Actorul** — 18
- Filarmonica „George Enescu" (15 68 75, Ateneul Român) : **Concert simfonic. Dirijor : Ovidiu Bălan. Solist : Dan Atanasiu** — 18
- Opera Română (13 18 57) : **Nabucco** — 18
- Teatrul de operetă (13 63 48) : **Văduva veselă** — 18
- Teatrul „Lucia Sturdza Bulandra" (sala Grădina Icoanei, 11 95 44) : **Uriașii munților** — 18
- Teatrul Mic (14 70 81) : **Mitică Popescu** — 18
- Teatrul Foarte Mic (14 09 05) : **Anonimul venețian** — 18,30
- Teatrul de comedie (16 64 60) : **Sfîntul Mitică Blajinu** — 18
- Teatrul „C. I. Nottara" (59 31 03, sala Magheru) : **Micul infern** — 18
- Teatrul Giulești (sala Majestic, 14 72 34) : **Cum s-a făcut de-a rămas Catinca fată bătrînă** — 18
- Teatrul satiric-muzical „C. Tănase" (sala Savoy, 15 56 78) : **Savoy, Savoy** — 18
- Ansamblul artistic „Rapsodia română" (13 13 00) : **De tine dorul mă leagă** — 18
- Teatrul „Ion Creangă" (50 26 55) : **Mary Poppins** — 9 ; **David Copperfield** — 18
- Teatrul „Țăndărică" (15 23 77, sala Victoria) : **Ileana Sînziana** — 10
- Circul București (10 41 95) : **Cavalcada circului** — 18,30

TELEGRAMA ADRESATĂ TOVARĂŞULUI NICOLAE CEAUŞESCU,

secretar general al Partidului Comunist Român, preşedintele Republicii Socialiste România, comandant suprem al Forţelor Armate,

de participanţii la convocarea de bilanţ a activului de comandă şi de partid al Ministerului de Interne

Activul de comandă şi de partid al Ministerului de Interne, întrunit în convocarea de bilanţ, a adresat tovarăşului **NICOLAE CEAUŞESCU, secretar general al Partidului Comunist Român, preşedintele Republicii Socialiste România, comandant suprem al Forţelor Armate**, o telegramă în care se spune :

Mult iubite şi stimate tovarăşe comandant suprem,

În deplin consens cu gîndurile şi simţămintele ce animă întreaga noastră naţiune, angajată plenar în transpunerea exemplară în viaţă a hotărîrilor istorice ale Congresului al XIII-lea, a tezelor, orientărilor şi ideilor de inestimabilă valoare teoretică şi practică cuprinse în magistralul Raport prezentat de dumneavoastră, mult iubite şi stimate tovarăşe Nicolae Ceauşescu, la Conferinţa Naţională, în cuvîntările rostite de la tribuna înaltelor forumuri de partid şi de stat, precum şi în Mesajul de Anul Nou adresat poporului român, activul de comandă şi de partid al Ministerului de Interne, întrunit în convocarea de bilanţ, a analizat, cu cea mai înaltă răspundere şi exigenţă comunistă, activitatea desfăşurată în anul 1987 pentru apărarea cu fermitate, sub conducerea partidului, a cuceririlor revoluţionare, a avuţiei naţionale împotriva oricăror fapte sau evenimente care să-i aducă prejudicii, precum şi a întăririi ordinii şi liniştii publice.

Dînd glas simţămintelor ce îi animă pe toţi comuniştii, întregul efectiv al ministerului, participanţii la convocarea de bilanţ îşi exprimă, din adîncul inimilor, neţărmurita dragoste şi fierbintele devotament faţă de partid, ţară şi popor, faţă de dumneavoastră, mult iubite şi stimate tovarăşe Nicolae Ceauşescu, strălucit conducător al partidului şi statului nostru, patriot înflăcărat şi revoluţionar neînfricat, personalitate proeminentă a lumii contemporane, de numele căruia sînt strîns legate toate marile izbînzi din perioada de peste două decenii de edificare socialistă a patriei, numită cu aleasă stimă şi vie recunoştinţă „Epoca Nicolae Ceauşescu".

Totodată, aducem un călduros omagiu tovarăşei academician doctor inginer Elena Ceauşescu, militant de frunte al partidului şi statului nostru şi savant de largă recunoaştere internaţională, care desfăşoară o neobosită şi rodnică activitate pentru elaborarea şi traducerea în viaţă a programelor de dezvoltare economică şi socială a ţării, înflorirea necontenită a ştiinţei, învăţămîntului şi culturii româneşti, îmbogăţirea patrimoniului cunoaşterii universale şi punerea cuceririlor geniului uman în slujba păcii şi progresului întregii omeniri.

Dezbătînd cu responsabilitate revoluţionară rezultatele obţinute, precum şi sarcinile ce ne revin din hotărîrile recentului forum al comuniştilor, din geniala dumneavoastră operă social-politică, participanţii la convocarea de bilanţ au relievat, cu cea mai înaltă exigenţă, în spirit critic şi autocritic, neajunsurile şi lipsurile existente, garanţie că s-au tras învăţămintele corespunzătoare din deficienţele care s-au manifestat, au stabilit măsuri concrete şi mobilizatoare, menite să ducă la continua perfecţionare şi creştere a calităţii şi eficienţei întregii activităţi.

Pe baza preţioaselor dumneavoastră orientări şi indicaţii, a concluziilor şi sarcinilor rezultate din Hotărîrea Comitetului Politic Executiv al C.C. al P.C.R. din 27 noiembrie 1987, ne angajăm să militîm cu răspundere comunistă pentru dezvoltarea şi întărirea spiritului revoluţionar, aplicarea neabătută în viaţă a principiilor muncii de partid şi a prevederilor legilor ţării, asigurînd creşterea permanentă a capacităţii operative a tuturor unităţilor Ministerului de Interne.

Conştienţi de importantele sarcini şi misiuni încredinţate de partid şi popor, de dumneavoastră personal, mult stimate şi iubite tovarăşe comandant suprem, sîntem ferm hotărîţi să acţionăm, sub conducerea şi îndrumarea permanentă a partidului, în strînsă conlucrare cu oamenii muncii şi organismele democraţiei noastre muncitoreşti revoluţionare, în spiritul hotărîrilor de partid şi al legilor ţării, cu întreaga capacitate şi putere de muncă, manifestînd combativitate şi vigilenţă sporite pentru apărarea cu fermitate şi prevenirea producerii de evenimente negative în economia naţională, asigurarea climatului de ordine şi linişte publică, pentru respectarea întocmai a legalităţii socialiste, a normelor de convieţuire socială.

Ne vom intensifica preocuparea pentru creşterea rolului organelor şi organizaţiilor de partid în viaţa tuturor unităţilor, ridicarea nivelului pregătirii multilaterale şi dezvoltarea calităţilor politice şi profesionale ale aparatului, promovarea cu mai multă consecvenţă, în întreaga activitate, a spiritului de partid, a unui climat de muncă exigent, de înaltă responsabilitate comunistă, întărirea continuă a ordinii şi disciplinei, înfăptuirea neabătută a principiilor şi normelor eticii şi echităţii socialiste.

Însufleţiţi permanent de luminosul dumneavoastră exemplu de muncă şi viaţă, de abnegaţie şi patriotism înflăcărat, de pasiune şi dăruire revoluţionară, vă asigurăm, mult stimate şi iubite tovarăşe comandant suprem, că vom acţiona cu toată hotărîrea şi energia pentru transpunerea neabătută în viaţă a istoricelor hotărîri ale Congresului al XIII-lea şi Conferinţei Naţionale ale partidului, aducîndu-ne astfel, împreună cu întregul nostru popor, constructor conştient al socialismului şi comunismului pe pămîntul României, o contribuţie tot mai însemnată la apărarea cuceririlor revoluţionare ale oamenilor muncii, la ridicarea necontenită a scumpei noastre patrii, liberă, suverană şi independentă, pe cele mai înalte culmi de progres şi civilizaţie.

Acum, la început de nou an, cînd întreaga naţiune se pregăteşte să sărbătorească cu cele mai profunde sentimente de stimă şi respect, de mîndrie patriotică şi vie recunoştinţă aniversarea zilei dumneavoastră de naştere şi a peste 55 de ani de eroică activitate revoluţionară, vă rugăm, mult stimate şi iubite tovarăşe comandant suprem, să ne permiteţi a vă aduce un cald omagiu ostăşesc, împreună cu cele mai alese urări de sănătate şi fericire, de nesecată putere de muncă, ani mulţi şi luminoşi în fruntea partidului şi statului, pentru binele şi continua înflorire a scumpei noastre patrii, Republica Socialistă România.

Să trăiţi, tovarăşe comandant suprem !

**ACTIVUL DE COMANDĂ ŞI DE PARTID
AL MINISTERULUI DE INTERNE**

Democraţie şi responsabilitate

(Urmare din pag. I)

prietari şi producători. Devenind în aceşti ani o formă tot mai eficientă, larg cuprinzătoare, de mobilizare a capacităţilor organizatorice ale clasei muncitoare, aceste organisme nu se substituie însă în nici un fel colectivelor de muncă, nu reprezintă cîtuşi de puţin o realitate situată în afara lor. **Răspunderea colectivă** căreia ele îi dau expresie nu reprezintă în nici un caz o entitate abstractă, care să fie contrapusă sau să înlocuiască răspunderea personală a fiecăruia pentru bunul mers al activităţii, răspundere ce revine fiecăruia din membrii acestor organisme colective, ca şi tuturor oamenilor muncii din unitatea respectivă.

Lărgirea cadrului participativ, dezvoltarea formelor de conducere colectivă instituite în ţara noastră la toate nivelurile de organizare a activităţii economice şi sociale nu au condus cîtuşi de puţin la reducerea, la diseminarea sau dispariţia răspunderii personale. Aşa cum sublinia în repetate rînduri secretarul general al partidului, tovarăşul Nicolae Ceauşescu, în sistemul nostru democratic nimeni nu se poate ascunde la adăpostul conducerii colective pentru că fiecare are în acelaşi timp o răspundere proprie, atît pentru buna funcţionare a organismului colectiv în ansamblul său, cît şi pentru îndeplinirea sarcinilor şi obligaţiilor ce-i revin.

Raportăm în permanenţă aceste răspunderi nu numai la modul general în care ele sînt definite, ci în primul rînd la cerinţele concrete ale vieţii economice şi sociale. Aşa cum este cunoscut, **în prezent, în faţa colectivelor de oameni ai muncii din unităţile economice se află răspunderea majoră de a acţiona în aşa fel încît să asigure folosirea intensivă a bazei tehnico-materiale de care dispunem, realizarea producţiei fizice, creşterea calităţii, a productivităţii şi eficienţei în întreaga economie naţională.** Aşa cum s-a subliniat şi la Conferinţa Naţională a partidului, în toate sectoarele de activitate există condiţiile necesare pentru realizarea obiectivelor pe care ni le-am propus. Stă deci în răspunderea colectivelor de oameni ai muncii şi a organismelor democratice de conducere pe care ei le-au ales, a consiliilor oamenilor muncii, a consiliilor de conducere să acţioneze ca adevăraţi proprietari, producători şi beneficiari, să realizeze prin munca lor condiţiile înfăptuirii programelor de dezvoltare, condiţiile trecerii la o nouă calitate a muncii şi a vieţii întregului popor.

Răspunderile pe care le implică funcţionarea eficientă a cadrului democratic de conducere au în mod necesar un caracter general. Ele privesc pe toţi participanţii la procesul democratic al elaborării şi înfăptuirii deciziilor. Pentru fiecare, în îndeplinirea atribuţiilor pe care le are, este deplin actuală cerinţa întăririi răspunderii pentru bunul mers al activităţii colective, pentru accentuarea laturilor calitative ale dezvoltării, pentru valorificarea superioară a potenţialului material de care dispun unităţile productive. De la muncitor la director şi de la consiliile oamenilor muncii la conducerile ministerelor şi ale altor organe centrale se cere acţionat cu răspundere sporită pentru gospodărirea eficientă a fondurilor materiale şi financiare încredinţate de societate.

Răspunderea pentru soarta producţiei se exercită în mod general pe întreaga scară a conducerii vieţii economice, pentru că în mod real fiecare componentă a sistemului de organizare şi conducere a economiei, de la muncitorul nemijlocit productiv pînă la organele de control, de planificare şi sinteză, este implicată direct în realizarea ei. Aşa cum experienţa a demonstrat, atunci cînd se desfăşoară o activitate de conducere şi organizare necorespunzătoare, cînd controlul şi îndrumarea se desfăşoară superficial se creează nemijlocit premisele pentru viitoare nerealizări, pentru recunoaşteri formale ale lipsurilor sau încercări de justificare a lor, de eludare a răspunderilor proprii.

Aceasta evidenţiază încă o dată cerinţa esenţială ca **răspunderile să fie înţelese şi exercitate în mod integral. Ele nu se limitează pentru nici unul din factorii implicaţi în procesul democratic al conducerii la etapa elaborării planului sau a adoptării hotărîrilor, ci se extind în mod firesc pînă la realizarea în viaţă a acestor planuri şi hotărîri.**

Formele autoconducerii muncitoreşti presupun astăzi, ele însele, o asemenea înţelegere integrală a răspunderii. În cadrul lor se asigură condiţiile în care decizia în legătură cu planul de producţie să fie luată de adunarea generală a oamenilor muncii, adică acolo unde se cunosc cel mai bine premisele realizării lui şi acolo unde cuvîntul celor chemaţi să-l înfăptuiască este încărcat de greutatea răspunderii conştient asumate. Organismele colective de conducere, pe care le-am instituit, arăta secretarul general al partidului, poartă desigur răspunderea în faţa statului, a poporului pentru felul cum au asigurat dezvoltarea şi buna gospodărire a proprietăţii socialiste în unitatea respectivă. Dar ele sînt datoare în acelaşi timp să raporteze şi să răspundă în faţa adunării generale pentru felul cum şi-au îndeplinit obligaţiile. Atunci cînd stările de lucruri negative persistă şi cînd ele se datorează modului defectuos în care au lucrat aceste organisme colective, adunările generale sînt îndreptăţite să adopte măsuri de înlocuire a conducerilor unităţii ca şi a consiliilor oamenilor muncii.

În fiecare unitate economică şi în economia naţională pe ansamblu s-au acumulat în ultimele decenii puternice mijloace tehnico-materiale, un puternic potenţial ştiinţific, s-a ridicat nivelul pregătirii profesionale al tuturor oamenilor muncii. Dispunem deci de tot ce este necesar pentru a trece la o nouă calitate în activitatea economică. Rolul hotărîtor — cum a subliniat în repetate rînduri secretarul general al partidului — îl au acum oamenii, ei sînt factorul dinamic al progresului, de ei depinde ca toate programele şi măsurile adoptate în vederea ridicării nivelului calitativ al producţiei şi al eficienţei economice să fie transpuse în viaţă în mod efectiv. Perfecţionarea în continuare a întregii activităţi de planificare şi conducere, înfăptuirea plenară a rolului pe care îl au organele şi organizaţiile de partid în conducerea tuturor sectoarelor de activitate, în unirea eforturilor oamenilor muncii şi ale întregului popor reprezintă de aceea în etapa actuală factori de progres de primă însemnătate. Aceasta presupune exercitarea pe un plan superior a răspunderii, concretizată în măsuri eficiente, în realizarea efectivă a programelor de modernizare şi de perfecţionare a organizării muncii în toate domeniile.

Primire la primul-ministru al guvernului

Tovarăşul Constantin Dăscălescu, prim-ministru al Guvernului Republicii Socialiste România, a primit, miercuri, pe tovarăşul L. A. Voronin, vicepreşedinte al Consiliului de Miniştri, preşedintele Comitetului de Stat al Aprovizionării al U.R.S.S., care efectuează o vizită în ţara noastră.

În timpul întrevederii au fost abordate probleme legate de dezvoltarea în continuare a relaţiilor de prietenie şi colaborare româno-sovietice, în spiritul înţelegerilor convenite la cel mai înalt nivel. În acest sens, au fost examinate noi posibilităţi de extindere a colaborării economice şi tehnico-ştiinţifice, de amplificare a cooperării şi specializării în producţie, de creştere şi diversificare a schimburilor comerciale, pe baze reciproc avantajoase, dintre România şi Uniunea Sovietică.

La primire a participat Ion C. Petre, ministrul aprovizionării tehnico-materiale şi controlului gospodăririi fondurilor fixe.

A fost de faţă E. M. Tiajelnikov, ambasadorul Uniunii Sovietice la Bucureşti.

Viaţa economico-socială a localităţilor patriei

DIN VEŞTILE TRANSMISE DE CORESPONDENŢII „SCÎNTEII"

DOLJ : **Cartiere moderne**

În ultimii ani, construcţia de locuinţe în judeţul Dolj a cunoscut ritmuri dintre cele mai dinamice, ceea ce a condus la crearea şi dezvoltarea unor cartiere moderne, îndeosebi în vecinătatea platformelor industriale din Craiova, Calafat, Filiaşi, Băileşti şi Segarcea. Anul trecut, bunăoară, au fost date în folosinţă aproape 2 500 apartamente, urmînd ca în 1988 numărul acestora să se ridice la 3 800. Aşa cum ne informa inginerul Mircea Duţulescu, vicepreşedintele consiliului popular judeţean, au fost deschise noi şantiere de locuinţe, îndeosebi pe marile artere de circulaţie ale municipiului Craiova, care urmează să fie remodelate şi modernizate ca urmare a finalizării primei linii de transport în comun cu tramvaiul. În prezent, se lucrează în ritmuri susţinute la noile fronturi stradale pe Calea Bucureşti şi Calea Severinului, unde în acest an vor fi predate primele 700 de apartamente. De asemenea, se lucrează intens la ansamblul „George Enescu", început anul trecut şi care se finalizează în acest an, cuprinzînd circa 1 000 de apartamente. **(Nicolae Băbălău).**

BIHOR : **Maşini-unelte cu performanţe superioare**

Ferm angajaţi în înfăptuirea acţiunii de organizare şi modernizare a proceselor de producţie, în realizarea sarcinii de dublare a productivităţii muncii pînă la sfîrşitul actualului cincinal, colectivul Întreprinderii de maşini-unelte din Marghita acordă o atenţie deosebită diversificării producţiei, creşterii competitivităţii acesteia.

— Examenul nostru pentru acest an îl constituie realizarea unor maşini-unelte în premieră naţională. Este vorba de centrele de prelucrare vertical şi orizontal pentru piese de dimensiuni mici şi frezele de sculărie FUS-22 cu afişaj de cotă şi comandă numerică, produse pe care le-am şi lansat în fabricaţie — ne spunea ieri inginerul Ioan Duşe, directorul unităţii. Materializînd proiectele elaborate de specialiştii de la I.C.S.I.T. „Titan" Bucureşti, noile tipuri de maşini-unelte se remarcă printr-un înalt grad de complexitate tehnică şi automatizare, fiabilitate ridicată şi consum redus de metal. **(Ioan Laza).**

ALBA : **Se dezvoltă reţeaua comercială**

În perioada care a trecut din acest cincinal, reţeaua comercială din oraşele şi comunele judeţului a cunoscut o puternică dezvoltare. Astfel, au fost construite şi date în folosinţă spaţii comerciale cu o suprafaţă de 16 000 metri pătraţi, situate în majoritate la parterul noilor blocuri de locuinţe. Alte unităţi comerciale au fost construite în această perioadă în municipiul Alba Iulia şi în oraşele Aiud, Abrud, Blaj, Cîmpeni, Cugir, Ocna Mureş, Sebeş, Zlatna. În prezent, se află în construcţie noi magazine în Alba Iulia, Aiud, Blaj şi Zlatna. În acest an, numărul unităţilor comerciale prevăzute a fi date în folosinţă însumează o suprafaţă de 12 000 metri pătraţi. **(Ştefan Dinică).**

BRAŞOV : **Realizări ale meşteşugarilor**

În oraşul Zărneşti s-a înfiinţat o nouă cooperativă meşteşugărească, „Voinţa", care a preluat activităţile de prestări de servicii şi industrie mică, asigurate pînă acum de către cooperativa „Solidaritatea" din oraşul Rîşnov. Noua cooperativă numără încă de pe acum 141 de activităţi. În felul acesta, cooperatorii meşteşugari vor asigura pentru populaţia oraşului Zărneşti o gamă mai largă şi variată de prestări de servicii.

Gama serviciilor către populaţie a cooperaţiei meşteşugăreşti a sporit în ultima perioadă şi în alte localităţi, îndeosebi în oraşele Braşov şi Făgăraş, unde s-au creat numeroase activităţi pentru reparaţii de aparate de măsură şi control, confecţionări de articole de galanterie, tricotaje pentru copii, reparaţii de umbrele şi altele. Totodată s-a înfiinţat un centru de informare a populaţiei în legătură cu prestările de servicii în unităţile cooperaţiei meşteşugăreşti. **(Nicolae Mocanu).**

VRANCEA : **Unităţi prestatoare de servicii**

În unul din noile ansambluri de locuinţe din zona Gării a municipiului Focşani au fost puse la dispoziţia cetăţenilor, la început de an, cinci unităţi prestatoare de servicii şi un magazin de prezentare şi desfacere a produselor realizate de cooperativele meşteşugăreşti. Programul de dezvoltare a acestui sector de activitate prevede ca în 1988 în municipiul Focşani să mai fie date în folosinţă încă 14 unităţi amplasate la parterul blocurilor de locuinţe. Alte unităţi prestatoare de servicii vor fi date în folosinţă la Adjud, Odobeşti şi Panciu. Potrivit prevederilor de plan, cooperaţia meşteşugărească va înregistra în acest an în domeniul prestărilor de servicii un spor valoric de peste 12 la sută, faţă de nivelul realizărilor anului trecut. **(Dan Drăgulescu).**

Un obiect util în orice gospodărie

În raioanele specializate ale magazinelor comerţului de stat şi în unităţile de profil există la vînzare maşinile de spălat rufe AUTOMATIC şi AUTOMATIC-SUPER. Amîndouă sînt maşini automate produse la noi în ţară. Încă din fabricaţie, concepute pe un consum raţional şi redus de energie electrică, ambele maşini asigură o spălare ireproşabilă, executînd în mod automat cicluri de prespălare, spălare, limpezire, uscare prin centrifugare şi tratamente speciale ca : apretare, parfumare, albăstrire, înălbire.

Înlocuind munca manuală în totalitate, aceste maşini nu necesită supraveghere. Raportate la maşinile de spălat cu pulsator — ne precizează unii specialişti — acestea prezintă un plus de avantaje : o spălare calitativ îmbunătăţită prin numărul mare de programe de spălare adecvate tuturor sortimentelor de rufe, manevrare uşoară şi simplă, siguranţă în exploatare. La cumpărare, ele sînt însoţite de un pliant cu instrucţiuni care trebuie respectate întocmai pentru asigurarea longevităţii maşinii. Şi o menţiune demnă de reţinut : întreţinerea maşinilor de spălat rufe AUTOMATIC şi AUTOMATIC-SUPER, în perioada de garanţie şi postgaranţie, se efectuează de către personalul reprezentanţelor tehnice ale Întreprinderii mecanice Cugir, reprezentanţe menţionate în pliantul amintit.

Străbătînd raioanele specializate ale unor magazine din Capitală — Unirea, Bucur Obor, Victoria, Favorit şi altele — am putut constata că ambele maşini sînt într-adevăr solicitate, majoritatea cumpărătorilor optînd pentru cele vopsite în alb.

Uşor de procurat din toate marile magazine ale comerţului de stat din Capitală şi din întreaga ţară, maşinile automate de spălat constituie bunuri de folosinţă îndelungată, utile, practice, cu un design modern şi cu o verificată eficienţă în ce priveşte economia de timp. **(Marta Cuibuş).**

vremea

Institutul de meteorologie şi hidrologie comunică timpul probabil pentru intervalul 14 ianuarie, ora 20 — 17 ianuarie, ora 20. În ţară : Vremea va fi în general închisă, exceptînd dealurile subcarpatice şi zona de munte, unde va fi predominant frumoasă. Izolat, va fulgui sau va burniţa. Vîntul va sufla slab. Temperaturile minime vor fi cuprinse, în general, între minus 8 şi zero grade, iar cele maxime între minus 4 şi plus 4 grade, mai ridicate în zonele de deal, pînă la 7–8 grade. Frecvent se va semnala ceaţă în zonele de cîmpie şi în depresiuni, pe alocuri asociată şi cu depunere de chiciură. **În Bucureşti :** Vremea va fi în general închisă. Condiţii de fulguială sau burniţă. Vîntul va sufla slab. Temperaturile minime vor oscila între minus 4 şi zero grade, iar cele maxime între minus 2 şi plus 2 grade. Se va semnala ceaţă.

DIN ŢĂRILE SOCIALISTE

U.R.S.S.

Premieră în industria metalurgică

Uzina de ţevi laminate din **Celiabinsk** a început asimilarea în producţie a unei instalaţii unice în acest domeniu. Laminorul „1020—1220" al acestei uzine, cel mai mare din ţară, a început să producă ţevi de mare diametru, capabile să menţină în interiorul lor o presiune de 75 de atmosfere. Pînă acum, ţevile de acest diametru puteau rezista la o presiune doar de 55 atmosfere. Ulterior, au arătat specialiştii uzinei, laminorul de la Celiabinsk îşi va mări capacitatea de producţie pînă la un milion de tone anual, astfel încît să satisfacă cererile tot mai mari ale constructorilor de magistrale de gaze naturale din U.R.S.S.

R. S. F. IUGOSLAVIA

Amenajări hidroelectrice pe rîul Neretva

O nouă centrală hidroelectrică, intrată recent în funcţiune, va avea ca rezultat o mai bună utilizare a cursului rîului iugoslav Neretva. Centrala dispune de trei generatoare de curent cu o putere de 25 MW fiecare şi este cea de a cincea construită pînă în prezent pe rîul menţionat.

Potrivit planului, pe Neretva urmează să mai fie amenajate în viitor alte patru centrale hidroelectrice, cu o capacitate totală de 352 MW, ceea ce va conduce la utilizarea a aproximativ 94 la sută din potenţialul hidroenergetic al acestui curs de apă.

REPUBLICA CUBA

Eficienţă sporită în mecanizarea recoltării trestiei de zahăr

Specialiştii cubanezi din domeniul tehnicii agricole au realizat o nouă combină pentru recoltarea trestiei de zahăr, denumită „CTP-3". Mai mică şi mai uşoară decît cele folosite anterior, ea are o eficienţă sporită, reduce considerabil procesul de eroziune a solului în timpul folosirii, este mai robustă şi mai uşor de întreţinut, în special datorită reducerii numărului de echipamente hidraulice. Pe întinsele plantaţii din ţară, au lucrat deja un număr de 1 274 de astfel de combine.

R. P. S. ALBANIA

Măsuri pentru creşterea producţiei agricole

Extinderea irigaţiilor se numără printre măsurile luate în ultimii ani de departamentele de resort ale Guvernului R.P.S. Albania, în scopul asigurării unei creşteri permanente a producţiei agricole. Au fost amenajate o serie întreagă de sisteme de irigaţie, printre care se numără şi cel de la Oblika, din districtul Shkodra, în nordul ţării. Recent a fost inaugurată prima etapă a acestui important obiectiv, cu ajutorul căruia vor putea fi irigate mii de hectare de culturi agricole şi livezi de pomi fructiferi, inclusiv 300 ha de măslini.

R. D. P. LAOS

Proiecte de extindere a irigaţiilor

Recent au fost începute lucrările de construcţie la un sistem de irigaţii în provincia Khammouane, la circa 380 km sud de Vientiane. Proiectul prevede construirea unei instalaţii de captare a apei pe rîul Yom, districtul Yomalath, precum şi a unei reţele de canale. Studiul de fezabilitate a proiectului a fost terminat. După darea în exploatare, în 1990, a instalaţiei, vor putea fi irigate circa 600 ha teren arabil, în cele două sezoane agricole anuale.

În acelaşi timp, în provincia Sekong din sudul R.D.P. Laos a început construirea unui baraj şi a unui lac de acumulare. Lucrările vor fi încheiate în cursul lunii mai, anul acesta, cînd vor putea fi irigate 300 ha cultivate cu orez.

ACTUALITATEA SPORTIVĂ

BOB. În perioada 23—31 ianuarie, în Iugoslavia se va desfăşura campionatul european de bob, unul dintre ultimele prilejuri de verificare în vederea participării la Jocurile Olimpice de iarnă de la Calgary. La competiţia continentală, ţara noastră va fi reprezentată de Dorin Degan, Csaba Nagy (piloţi), Costel Petrariu, Florin Olteanu, Laurenţiu Budur şi Grigore Anghel.

HANDBAL. Turneul internaţional masculin de handbal de la Karlsruhe a fost cîştigat de selecţionata secundă a U.R.S.S., care a terminat neînvinsă competiţia. În ultimul meci, handbaliştii sovietici au întrecut cu scorul de 13—12 (7—6) formaţia vest-germană TV Grosswallstadt.

VOLEI. În cadrul „Daciadei", la Braşov s-a desfăşurat tradiţionalul turneu de volei feminin „Cupa Nivea", la care au fost prezente echipe din mai multe oraşe. Competiţia a fost cîştigată de formaţia clujeană AS Record, învingătoare, în meciul decisiv, cu scorul de 3—1, în faţa reprezentantei asociaţiei organizatoare, A.S. Nivea.

ŞAH. Maestrul olandez Hans Bem a stabilit un nou record şahist, reuşind să joace fără întrerupere 25 de ore, timp în care a susţinut 560 partide, cu 10 mai multe faţă de recordul anterior stabilit de marele maestru cehoslovac V. Hort în anul 1978. În epuizantul său maraton şahist, desfăşurat la Wijk Aan Zee, Hans Bem a jucat la 12 mese cu adversari diferiţi, obţinînd 509 victorii, 38 de remize şi pierzînd doar 13 partide.

TENIS. În turneul internaţional de tenis de la Melbourne, cehoslovacul Ivan Lendl, principalul favorit al concursului, l-a eliminat cu 6—3, 7—6, 6—2 pe australianul Bryan Roe. Suedezul Stefan Edberg a dispus cu 4—6, 6—2, 6—2, 7—5 de americanul Marty Davis, francezul Henri Leconte l-a învins cu 6—1, 3—6, 6—1, 6—4 pe australianul Peter Carter, iar Niklas Kroon (Suedia) a cîştigat cu 6—4, 7—6, 6—1 partida cu italianul Claudio Pistolesi.

BADMINTON. Concursul final pentru „Marele premiu" la badminton s-a încheiat la Hong Kong cu proba masculină, cîştigată de Xiong Guabao (R.P. Chineză). În partida decisivă, sportivul chinez a dispus cu 15—2, 18—14 de campionul indonezian Eddy Korniawan.

FOTBAL. Turneul internaţional de fotbal în sală de la Madrid s-a încheiat cu victoria selecţionatei Portugaliei, care a dispus în finală cu scorul de 6—3 de echipa Spaniei.

BASCHET. Rezultate înregistrate în grupele sferturilor de finală ale competiţiei internaţionale masculine de baschet „Cupa Koraci" : CAI Zaragoza—Iugoplastika Split 88—77 ; Virtus Bologna—Real Madrid 80—81 ; Caserta—Racing Paris 107—102 ; Estudiantes Madrid—Paok Salonic 83—81 ; Manchester—Cibona Zagreb 93—99.

Automobilism şi karting

- A fost definitivat calendarul competiţional de performanţă pe anul 1988. Campionatul naţional de raliuri va avea cinci etape ; pentru divizia A — Raliul Braşovului (aprilie), Raliul Deltei (mai), Raliul Dunării (iunie), Raliul Harghitei (iulie) şi Raliul Bucovinei (august) ; pentru divizia B — Raliul Coloana Infinită (aprilie), Raliul Iaşiului (iulie), Raliul Avram Iancu (septembrie), Raliul ARO (octombrie) şi Raliul Banatului (octombrie). Campionatele de viteză (prevăzute în perioada aprilie—octombrie) au cîte şase etape. Cele de viteză în coastă se vor desfăşura la Măgura, Gutii, Valea Domanului, Stîna de Vale, Mezes şi Rîşnov, iar cele de viteză pe circuit — la Buzău, Baia Mare, Reşiţa, Oradea, Satu Mare şi Galaţi. Campionatele de karting vor avea loc în perioada mai—septembrie. La viteză pe circuit sînt cinci etape, iar la anduranţă — trei etape (pe kartodromurile de la Galaţi, Constanţa sau Suceava).

- Sîmbătă, 16 ianuarie, la ora 14, în sala-amfiteatru de la complexul Parc-Hotel din Capitală va avea loc festivitatea de decernare a tricourilor şi diplomelor sportivilor evidenţiaţi în campionatele naţionale de automobilism şi karting pe anul 1987.

DIN ORIZONTURILE CUNOAŞTERII

- **ROTIRE NEUNIFORMĂ.** Mişcarea de rotaţie a Terrei nu este de o perfectă regularitate. În afară de fluctuaţiile periodice ale axei sale de rotaţie, datorate atracţiei gravitaţionale exercitate de Lună şi de Soare, există şi fluctuaţii neregulate a căror sursă trebuie căutată la suprafaţa sau în interiorul Pămîntului. O nouă ipoteză asupra cauzei acestor fluctuaţii a fost avansată recent de specialişti ai Institutului francez de fizică a Pămîntului. Studiul lor priveşte fluctuaţiile polului de rotaţie (intersecţia cu emisfera nordică a axei de rotaţie), care se deplasează faţă de scoarţa terestră. Amplitudinea acestei mişcări este de 20 de metri şi se descompune într-o derivă lentă şi două mişcări cvasiperiodice cu perioade apropiate (un an şi, respectiv, 435 zile). Deocamdată, natura mecanismelor care întreţin această mişcare nu este bine elucidată. Mişcările atmosferice sau redistribuirile materiei cauzate de seisme au fost rînd pe rînd propuse, apoi înlăturate ca posibile explicaţii. Recentul studiu, bazat pe variaţiile în timp ale cîmpului magnetic terestru, arată că mişcările care animă fluidul nucleului terestru la limita nucleu-manta (la 2 900 km adîncime) pot contribui la această manifestare. Iată deci o nouă posibilă cauză pentru ca Pămîntul să nu se rotească uniform.

- **CÎMP LARG DE APLICAŢII.** În Japonia a fost pus la punct un nou tip de baterii extraplate de grosimea unei coli de hîrtie. Această performanţă a devenit posibilă graţie unei noi şi ieftine tehnologii de producere a unui electrolit solid dintr-un praf de rubidiu, litiu, cupru, iod, clor şi o serie de aditivi speciali. Spre deosebire de bateriile obişnuite, în care se întîmplă ca electrolitul să curgă, fenomen ce poate dăuna sănătăţii omului şi provoca, totodată, stricăciuni aparaturii electronice, bateriile fabricate după noua tehnologie sînt scutite de acest neajuns. În plus, ele pot fi reîncărcate şi li se poate da, practic, orice formă. După opinia specialiştilor, noile baterii extraplate îşi vor găsi un larg cîmp de utilizări, de la aparatura electrocasnică la navele cosmice.

- **PESTICID IDEAL.** Cu ajutorul ingineriei genetice, în Marea Britanie s-a obţinut un virus pesticid care, după ce omoară dăunătorii plantelor, se autodistruge. Pînă în prezent, toate experimentările efectuate cu acest nou tip de pesticid biologic au dat excelente rezultate. Virusul pesticid are proprietatea de a infesta şi apoi omorî larva unui vierme parazit al verzei, respectiv spodoptera exigua. Specialiştii britanici au „marcat" cu un fragment de acid dezoxiribonucleic acest virus, care conţine numai acid ribonucleic. Ei au putut astfel constata că virusul rămîne pe frunzele de varză multe luni după moartea larvei. Şi-au dat deci seama că trebuie să modifice din punct de vedere genetic virusul, în aşa fel încît să-l constrîngă a se autodistruge deîndată ce se expune la radiaţiile ultraviolete. Soluţia la această problemă a fost găsită într-o genă a virusului, mai precis în aceea care-i protejează materialul genetic de opera distructivă a razelor ultraviolete. Privat prin tehnici ale ingineriei genetice de respectiva genă, virusul nu mai poate supravieţui cînd pierde protecţia corpului larvei infestate. Deîndată ce rămîne singur pe frunzele de varză, virusul este distrus sub „bombardamentul" de raze ultraviolete.

- **DIN MISTERELE HIPERTENSIUNII.** La un spital din Beijing, medicii au reuşit să extragă din globule albe sanguine un hormon denumit angiotensin II. Cercetările au condus la concluzia că acest hormon joacă un rol determinant în creşterea tensiunii arteriale. Descoperirea este de natură să evidenţieze faptul că globulele albe au, pe lîngă funcţiile bine cunoscute de apărare a organismului contra infecţiilor, şi o mare însemnătate în stabilizarea tensiunii. Cercetările specialiştilor chinezi vor contribui la determinarea corectă a cauzelor ce provoacă hipertensiunea, ca şi la aplicarea unor tratamente adecvate pentru a se preveni dezvoltarea unei serii întregi de maladii ale cordului.

- **SUPERIORITATEA LASERULUI.** Specialişti ai Universităţii californiene din Los Angeles au elaborat o nouă tehnică de realizare a suturilor arteriale, cu ajutorul radiaţiilor laser. Noul tip de sutură pare a fi mult mai sigur decît cele promovate pînă în prezent, deoarece razele laser permit fuziunea vaselor capilare fără a le încălzi, nu lasă cicatrice şi nu prezintă nici un fel de pericol pentru sănătatea pacientului. Ce-i drept însă, sutura realizată cu laserul se poate desface după o perioadă de 5—7 ani, ceea ce reclamă perfecţionarea metodei.

- **CONTROLORUL INIMII.** În medicină se folosesc stimulatoare miniaturale ale activităţii cardiace, adică nişte mici aparate implantate pacienţilor ai căror centri nervoşi ai inimii, ce dirijează ritmul contracţiilor acesteia, au încetat să mai funcţioneze din diverse motive. Dacă primele stimulatoare de acest gen emiteau impulsuri cu o anumită frecvenţă, reglată o dată pentru totdeauna, aparatele actuale „de generaţia a treia" reacţionează la activizarea electrică a inimii suferinde, se corelează cu aceasta şi o ajută exact în momentul cînd este nevoie.

Pentru experimentarea şi acordarea acestor aparate, specialiştii Şcolii tehnice superioare din oraşul Karl Marx-Stadt (R.D.G.) au pus la punct un model electronic de inimă. Este vorba de un aparat care simulează fenomenele electrice care au loc în inima sănătoasă şi în cea bolnavă. Dacă la model se ataşează un stimulator al activităţii cardiace, se poate verifica reacţia acestuia la diferitele neajunsuri din activitatea centrilor nervoşi ai inimii, stimulatorul putînd fi astfel programat pentru a compensa tulburările provocate de o anumită boală. Modelul inimii se utilizează şi ca material intuitiv pentru viitorii medici.

DIN ORIZONTURILE CUNOAŞTERII

ÎNCETAREA CURSEI ÎNARMĂRILOR – PROBLEMA CENTRALĂ A OMENIRII

Reducerea cheltuielilor pentru înarmări eliberează resurse pentru crearea de noi locuri de muncă

BONN — Uniunea Sindicatelor Vest-Germane (DGB) se pronunță în favoarea unor noi măsuri eficiente de dezarmare și de reducere a șomajului, a declarat președintele uniunii, Ernst Breit, la o conferință de presă la Düsseldorf. El a relevat că sindicatele vest-germane au acționat întotdeauna pentru dezarmare și pace, în prezent fiind necesar să se realizeze noi „opțiuni zero“.

Referindu-se la creșterea șomajului în R.F.G., liderul sindical a criticat nesocotirea „permanentă și sistematică“ a intereselor oamenilor muncii și a condamnat încercările de a se transfera povara crizei economice pe umerii oamenilor muncii.

Combustibilul armelor atomice să fie folosit pentru producerea de energie electrică !

VIENA. — Noi date științifico-tehnice, dar și economice pledează în favoarea dezarmării nucleare. Astfel, într-o declarație, Hans Blix, directorul general al A.I.E.A., a arătat că cel mai bun mijloc de utilizare a plutoniului și uraniului îmbogățit obținut din armamentele nucleare ca urmare a dezarmării nucleare ar fi producerea de energie electrică.

El a subliniat că A.I.E.A. aplică de mulți ani un sistem de control și verificare a uraniului și plutoniului în instalațiile nucleare utilizate în scopuri pașnice. Experiența astfel dobîndită — a adăugat el — ar putea fi foarte utilă pentru guvernele care negociază acorduri în domeniul dezarmării nucleare — relevă un comunicat de presă al A.I.E.A.

Este necesar să se treacă la măsuri de reducere a armelor convenționale

HELSINKI. — Președintele Finlandei, Mauno Koivisto, s-a pronunțat în favoarea participării țărilor neutre și nealiniate la negocierile asupra armamentului convențional din cadrul Conferinței pentru Securitate și Cooperare în Europa.

Într-un discurs rostit în localitatea Pori, făcînd o trecere în revistă a actualei situații internaționale, el a apreciat că, alături de pașii înregistrați pe calea spre dezarmarea nucleară, spiritul dialogului în vederea reducerii armelor chimice și a celor convenționale va avea o înrîurire considerabilă asupra relațiilor Est-Vest.

Pentru reglementarea pe cale politică a situațiilor conflictuale

CAIRO. — La Cairo s-au deschis lucrările celei de-a XIV-a sesiuni a Prezidiului Organizației de Solidaritate a Popoarelor Afro-Asiatice (O.S.P.A.A.R.). La lucrări participă delegații din aproximativ 60 de țări, precum și reprezentanți ai unor organizații internaționale și regionale. Printre problemele principale înscrise pe ordinea de zi a acestui forum figurează lupta popoarelor pentru dezarmare și instaurarea unei noi ordini economice internaționale, reglementarea pe cale politică a stărilor conflictuale, necesitatea instaurării unui climat de pace, securitate și colaborare în zona Asiei și Pacificului, alte probleme regionale majore.

Armele nucleare – o gravă amenințare pentru omenire

BANGKOK. — O expoziție de fotografii intitulată „Armele nucleare — o amenințare la adresa păcii“ a fost inaugurată la Bangkok. În alocuțiunea rostită la vernisaj, secretarul general al Comisiei Economice și Sociale a O.N.U. pentru Asia și Pacific (E.S.C.A.P.), Shah Kibria, a arătat că prevenirea declanșării unui război nuclear rămîne obiectivul prioritar al comunității internaționale, iar irosirea imenselor resurse absorbite de cursa înarmărilor constituie problema majoră a unei lumi ce continuă să fie confruntată cu numeroase dificultăți. Ministrul thailandez de externe, Siddhi Savetsila, a subliniat că această expoziție, care înfățișează ororile bombardamentelor atomice, pune în evidență necesitatea imperioasă a dezarmării nucleare.

În pofida rațiunii – bugetele militare continuă să crească

WASHINGTON. — Cheltuielile militare mondiale au fost în anul 1987 cu 5,4 la sută mai mari decît în anul precedent, se arată într-un studiu finanțat de Fundația Rockefeller și de alte instituții particulare. În timp ce țările industrializate au cheltuit în scopuri militare, în cursul anului trecut, 790 miliarde dolari, cu 9,6 la sută mai mult decît în 1986, țările în curs de dezvoltare și-au redus cheltuielile în acest domeniu cu 3,4 la sută față de anul 1986. În fruntea listei țărilor cu cele mai mari bugete militare se află S.U.A., cu 293 miliarde de dolari, o creștere de aproximativ 13 miliarde față de 1986.

Studiul relevă, totodată, că, în 1987, în lume se aflau sub arme 26,6 milioane persoane, cu 800 000 mai mult decît în 1986, și că cele 22 de războaie și conflicte înregistrate anul trecut s-au soldat cu 2,2 milioane de victime, între care o treime din rîndul populației civile.

PHENIAN

Un nou demers în vederea reunificării pașnice a Coreei

PHENIAN 13 (Agerpres). — La Phenian s-a desfășurat reuniunea comună a Comitetului Popular Central, Consiliului Administrativ, organizațiilor politice și obștești din R.P.D. Coreeană, care — relatează agenția ACTC — a dezbătut probleme legate de măsurile necesare pentru înfăptuirea propunerilor avansate de președintele R.P.D. Coreene, Kim Ir Sen, privind convocarea unei Conferințe comune a Nordului și Sudului Coreei, cu participarea conducătorilor, a reprezentanților partidelor politice, organizațiilor obștești, diferitelor pături ale populației.

A fost ales un Comitet pregătitor al Conferinței comune Nord-Sud, al cărui președinte este Hă Dam, membru al Biroului Politic, secretar al C.C. al Partidului Muncii din Coreea, președintele Comitetului pentru Reunificarea Pașnică a Patriei. S-a adoptat, de asemenea, o scrisoare adresată autorităților din Coreea de Sud, partidelor politice, organizațiilor sociale și reprezentanților diferitelor categorii ale populației sud-coreene.

În preajma reuniunii centro-americane la nivel înalt

MANAGUA 13 (Agerpres). — Într-o declarație făcută la Managua, Carlos Nunez, președintele Adunării Naționale nicaraguane, și-a exprimat încrederea în faptul că apropiata reuniune centro-americană la nivel înalt, din 15 ianuarie, de la San Jose, va permite găsirea celor mai potrivite căi și mijloace vizînd restabilirea unui climat de încredere, securitate și pace în regiune. El s-a pronunțat, în acest context, pentru o abordare realistă și constructivă a problemelor, care să aibă în vedere măsuri concrete în direcția consolidării procesului de pace din America Centrală.

SAN JOSE 13 (Agerpres). — Oscar Arias, președintele Republicii Costa Rica, a cerut conducătorilor grupării antisandiniste „Rezistența Nicaraguană“ să abandoneze lupta armată împotriva Nicaraguei, întrucît, în caz contrar, vor trebui să părăsească teritoriul costarican. Într-o scrisoare deschisă adresată liderilor antisandiniști, președintele costarican a reliefat neutralitatea țării și angajamentul ferm al poporului său în favoarea păcii, hotărîrea guvernului de a nu accepta pe teritoriul național nici un străin antrenat în activități politice care alimentează violența și războiul.

Țările în curs de dezvoltare denunță politica de spoliere prin intermediul capitalului financiar internațional

KINSHASA 13 (Agerpres). — Președintele Zairului, Mobutu Sese Seko, a cerut țărilor occidentale industrializate să anuleze datoria externă a țărilor africane cele mai sărace sau să propună soluții concrete de reducere a serviciului datoriilor. Într-o declarație făcută la Kinshasa și citată de agenția APS, președintele zairez a opinat că donațiile și ajutoarele țărilor bogate nu constituie o soluție la problema datoriei externe a țărilor africane.

WASHINGTON 13 (Agerpres). — O delegație economică argentiniană se află, în prezent, la Washington pentru a negocia cu autoritățile americane și Fondul Monetar Internațional (F.M.I.) situația critică a datoriei externe a țării, de 53 miliarde de dolari — informează agenția Prensa Latina.

Membrii misiunii, condusă de ministrul economiei, Juan Sourrouille, vor cere fixarea unei rate anuale a dobînzilor care să reprezinte o importantă reducere per total, precum și diminuarea volumului datoriei externe și o abordare politică a acestei probleme.

LIMA 13 (Agerpres). — Ministrul peruan al economiei, Gustavo Saberbein, a arătat că guvernul respinge cererile Fondului Monetar Internațional și va continua politica de creștere a producției naționale. Într-o declarație făcută la Lima, el a relevat că Peru are voința fermă de a plăti datoriile externe în funcție de capacitatea sa și fără a afecta dezvoltarea economiei.

NAIROBI : Se examinează probleme privind menținerea echilibrului ecologic al planetei

NAIROBI 13 (Agerpres). — La sediul din Nairobi al Programului Națiunilor Unite pentru Mediul Înconjurător (U.N.E.P.) au început dezbaterile din cadrul unei reuniuni avînd ca temă participarea tinerei generații la acțiunile menite să ducă la menținerea echilibrului ecologic al planetei noastre.

Deschizînd dezbaterile, Mostafa Tolba, director executiv al acestui organism sub auspiciile căruia are loc reuniunea, a subliniat importanța intensificării acțiunilor educative în rîndurile tineretului pentru a-i spori gradul de participare la acțiunile de protejare a mediului și pentru a-l face să înțeleagă mai bine problemele care se pun în prezent în acest domeniu. El a menționat printre marile și gravele probleme ecologice actuale extinderea deserturilor, care însumează acum aproximativ 35 milioane km pătrați și afectează viața a 350 milioane locuitori, reducerea zonelor forestiere tropicale în ritmul deosebit de alarmant de circa 11 milioane hectare anual.

În cadrul conferinței, specialiștii au făcut cunoscut că fenomenul de deșertificare se înscrie acum în lume ca un real pericol. Astfel, se relevă că deșertul Saharei a progresat, în ultimii 50 de ani, cu 65 de milioane de hectare. Printre cauzele principale ale extinderii zonelor de deșert sînt considerate despăduririle, lipsa de precipitații, dar și activitățile neraționale ale oamenilor.

Convorbiri consacrate dezvoltării relațiilor dintre Polonia și R.F.G.

VARȘOVIA 13 (Agerpres). — Președintele Consiliului de Stat al R. P. Polone, Wojciech Jaruzelski, l-a primit, miercuri, pe Hans-Dietrich Genscher, vicecancelar și ministru al afacerilor externe al R. F. Germania, aflat în vizită oficială în Polonia, informează agenția PAP.

În aceeași zi, la Varșovia s-au încheiat convorbirile dintre ministrul polonez de externe, Marian Orzechowski, și omologul său vest-german. Actualul dialog — menționează agenția poloneză de știri — a permis o evaluare a procesului de normalizare a relațiilor bilaterale, ca și abordarea problematicii colaborării economice între Polonia și R.F.G. Cei doi miniștri au efectuat, totodată, un schimb de opinii cu privire la principalele aspecte ale situației internaționale actuale.

Apropiată întîlnire greco-turcă

ANKARA 13 (Agerpres). — Primul-ministru al Turciei, Turgut Özal, a anunțat în parlamentul țării că, în zilele de 30 și 31 ianuarie a.c., va avea la Davos, în Elveția, convorbiri cu primul-ministru al Greciei, Andreas Papandreu. El a apreciat că întîlnirea va marca „un pas important“ în relațiile bilaterale, informează agenția Taniug.

★

ATENA 13 (Agerpres). — Un purtător de cuvînt al guvernului elen a anunțat că întîlnirea dintre premierii Greciei și Turciei va fi consacrată discutării problemelor raporturilor dintre cele două țări.

Poziția comuniștilor haitieni

PORT-AU-PRINCE 13 (Agerpres). — În cursul unei conferințe de presă organizate la Port-au-Prince, secretarul general al Partidului Unificat al Comuniștilor Haitieni, René Theodore, s-a pronunțat pentru democratizarea reală a vieții politice din țară și crearea unor condiții adecvate de desfășurare a alegerilor. El a lansat un apel populației de a-și manifesta opoziția față de actualul proces electoral din Haiti prin abținerea de la vot, precizînd că soluția pentru a scoate țara din actuala criză social-economică constă în instaurarea democrației, lansarea unor programe de redresare economică și socială, de concertare națională.

„Politica de apartheid a regimului de la Pretoria trebuie abolită“

ADDIS ABEBA 13 (Agerpres). — La Addis Abeba s-a desfășurat o reuniune consacrată aniversării a 76 de ani de la crearea Congresului Național African (C.N.A.), cea mai amplă mișcare antiapartheid din R.S.A. Luînd cuvîntul, reprezentantul C.N.A. în Etiopia a condamnat regimul de la Pretoria pentru represiunile la care supune populația africană majoritară. El s-a pronunțat pentru noi acțiuni pe plan internațional vizînd abolirea politicii de apartheid a acestui regim, eliberarea necondiționată a Namibiei în baza rezoluțiilor pertinente ale O.N.U.

LUMEA CAPITALULUI ÎN ADEVĂRATA EI ÎNFĂȚIȘARE

TINERII – PRINCIPALELE VICTIME ALE ȘOMAJULUI

Ziarele „Gazette“ (Canada) și „New York Times“ (S.U.A.) despre racilele profunde ale sistemului de învățămînt occidental, care nu reușește să asigure tineretului o pregătire corespunzătoare pentru muncă și viață

Una din cele mai stringente probleme ale lumii capitaliste o constituie uriașa armată a șomerilor, care, așa cum atestă chiar și prognozele cele mai optimiste ale experților occidentali, nu manifestă nici o tendință de scădere. Dimpotrivă, numărul oamenilor fără un loc de muncă în cele 24 de țări capitaliste ca fac parte din O.E.C.D. (care include majoritatea statelor vest-europene, precum și S.U.A., Canada, Australia și Japonia), este în continuă creștere, atingînd în prezent 31,6 milioane, față de numai 16,3 milioane în 1979.

Un element agravant îl constituie răspîndirea șomajului în rîndurile tineretului. Potrivit relatărilor presei occidentale, în majoritatea țărilor capitaliste, nivelul șomajului juvenil este deosebit de ridicat. Astfel de situații se întîlnesc în Spania, Belgia, Italia, Franța, R.F.G., Canada, S.U.A., Marea Britanie etc., unde ponderea cea mai mare în rîndul șomerilor o au tinerii între 15 și 24 de ani.

„Proaspeții absolvenți își găsesc tot mai greu slujbe“

Potrivit presei occidentale, una din principalele cauze ale creșterii alarmante a numărului șomerilor din rîndurile celor tineri este sistemul defectuos de organizare și desfășurare a învățămîntului, care nu asigură o pregătire corespunzătoare tinerilor. Această temă este tratată de ziarul „GAZETTE“ din Montreal (Canada) care, într-un articol semnat de Susan Carson, critică aspru sistemul de învățămînt mediu din țară, deoarece un mare număr de tineri nu ajung să urmeze studii superioare sau să se califice într-o meserie, îngroșînd rîndurile șomerilor. Ziarul scrie :

„Cînd părinții văd că fiul sau fiica lor a primit diploma pentru terminarea studiilor gimnaziale ei răsuflă ușurați — se arată în articol. Următoarea etapă este colegiul, iar apoi intrarea în viață. Sau, în cel mai bun caz, facultatea ori găsirea unui loc de muncă.

Dar să nu ne grăbim. După ce au pătruns la colegiu, un număr alarmant de mare de copii nu izbutesc să meargă mai departe sau se retrag. Cam 30 la sută nu ajung niciodată la capătul studiilor. Ca urmare, ce au de făcut ? Să se preocupe să-și asigure pîinea cea de toate zilele ori să ajungă în rîndul celor fără lucru.

Și mai alarmant este faptul că nimic nu indică o reducere a numărului celor ce eșuează la studii, deoarece prea mulți factori concură la aceasta și se face foarte puțin pentru eliminarea lor.

În lumea occidentală nici o universitate și nici un colegiu nu se preocupă de scăzutul nivel al studiilor. În deceniul '70 — se arată în continuare — în Canada exista un număr acceptabil de copii care nu treceau mai departe de colegiu — rata fiind între cinci și zece la sută. Acum, situația s-a înrăutățit, atît din cauză că s-a mărit numărul elevilor în clase, cît și datorită faptului că elevii nu se mai arată preocupați de studiu, că programele cursurilor de matematici și științe generale s-au deteriorat sau că învățămîntul s-a compartimentat prea mult. Iar perspectivele ce îi așteaptă nu sînt deloc îmbucurătoare“.

The Gazette
FAILING FAST

TOBOGANUL EȘECULUI

Sub acest titlu, fotografia de mai sus, reprodusă din ziarul canadian „Gazette“, sugerează în mod plastic debusolarea tineretului din țările occidentale, căruia, la încheierea studiilor, i se deschid perspective din cele mai nesigure de viitor

„Școlile publice sînt în criză“

La rîndul său, ziarul american „NEW YORK TIMES“ publică un articol semnat de Fred M. Hechinger, în care se referă la criza acută a școlilor de stat din New York. Ziarul scrie :

„Școlile publice din oraș sînt în criză. Numărul celor care eșuează este alarmant, iar autoritățile nici nu cunosc numărul lor real.

Oare această criză a izbucnit deodată ?

Realitatea este că, în ultimii 25 de ani, s-a făcut prea puțin pentru a se schimba condiția școlilor, repetatele propuneri pentru a se soluționa problemele fiind de fiecare dată respinse.

În 1966, școlile s-au confruntat cu o serie de greve ale profesorilor, cu boicotul părinților, cu conflicte rasiale și cu cererea de a se introduce controlul comunității.

Pe de altă parte — relatează ziarul în continuare — construcția de școli rămîne costisitoare și ineficientă, deoarece se găsesc cu greu fondurile necesare. Noua școală «La Guardia» din Manhattan este un exemplu de construcție care nu se mai termină. La 14 ani de la punerea temeliei, clădirea școlii, considerată ca fiind dată integral în funcțiune, nu este încă terminată“.

În continuare, autorul articolului din „New York Times“ se referă la disputele privind sistemul de conducere și organizare a școlilor, trăgînd concluzia că cei puși să coordoneze aceste activități nu sînt în măsură „să găsească o soluție satisfăcătoare după mai bine de două decenii de declin“.

Datele și faptele relatate de cele două ziare dezvăluie situația dificilă în care se găsesc sistemul de învățămînt și școlile din Canada și S.U.A., precum și greutățile de care se izbesc tinerii în a se putea califica într-o meserie, în a obține o diplomă și a găsi un loc de muncă adecvat pregătirii lor. Dar nu numai dificultățile cu care se confruntă școlile medii sau colegiile reprezintă cauza creșterii șomajului în rîndul tinerilor din țările capitaliste. Pentru că, în țările la care se referă ziarele respective, există foarte mulți „șomeri cu diplome“, chiar diplome eliberate de universități din cele mai bine cotate. De vină este însuși sistemul, care, prin structurile sale, nu poate să fie în măsură să asigure tuturor cetățenilor nici dreptul la învățătură, nici dreptul la muncă, nici alte drepturi de bază ale omului.

ORIENTUL MIJLOCIU

● Acțiuni represive ale forțelor israeliene în teritoriile arabe ocupate ● În sprijinul organizării unei conferințe internaționale de pace

Agenția palestiniană de presă WAFA transmite că în teritoriile arabe ocupate situația se menține încordată.

Locuitorii orașului Nablus — aflat sub restricții de circulație — au continuat manifestațiile de protest, în timp ce forțele israeliene de ocupație au intervenit, sprijinite de elicoptere, deschizînd focul. Mai multe persoane au fost rănite. În așezarea Ain Yabroud, situată la nord de Ramallah, unități paramilitare israeliene au fost debarcate în cadrul unui desant aerian. Demonstrații de protest și greve au fost organizate, de asemenea, la Bethlehem, Dheisheh, Ierusalim, Hebron, Silwad, Azariah, Jabal Al Mukabbar și Zahiriyya.

O grevă generală a fost declarată de rezidenții arabi și în așezările din zona Înălțimilor Golan. (Agerpres).

BAGDAD 13 (Agerpres). — Într-un interviu acordat agenției China Nouă, președintele Comitetului Executiv al Organizației pentru Eliberarea Palestinei, Yasser Arafat, a relevat că forțele israeliene au început să utilizeze tancuri, vehicule blindate, elicoptere și arme chimice împotriva participanților la demonstrațiile populației palestiniene din teritoriile ocupate. Pînă în prezent, a spus el, peste 60 de palestinieni au fost uciși, aproximativ 600 au fost răniți și peste 8 000 au fost arestați.

Yasser Arafat a apreciat că organizarea unei conferințe internaționale de pace, sub egida O.N.U., consacrată Orientului Mijlociu, reprezintă una din cele mai importante modalități de ajungere la o reglementare dreaptă a problemei palestiniene.

BEIRUT 13 (Agerpres). — Forțele libaneze de rezistență au atacat un post controlat de trupele israeliene de ocupație și de efective aparținînd așa-zisei Armate a Sudului Libanului, amplasat la Yarin, în „zona de securitate“ creată ilegal de Israel. O declarație a forțelor libaneze de rezistență afirmă că atacul a provocat victime în rîndul trupelor de ocupație.

Pe de altă parte, locuitori din orașul sud-libanez Kafr Rumaneh au organizat o demonstrație în fața sediului din Saida al Crucii Roșii Internaționale în semn de protest față de acțiunile represive israeliene. Ca urmare — s-a arătat cu acest prilej — peste 60 de persoane au fost ucise și 250 au fost rănite în urma tirurilor și bombardamentelor forțelor de ocupație. De asemenea, mai mult de 300 locuințe au fost distruse. Participanții la demonstrație au cerut O.N.U. să declare orașul, care are o populație de 15 000 oameni, precum și regiunea din jurul său zonă de dezastru.

ATENA 13 (Agerpres). — În cadrul unei întîlniri cu ambasadorii mai multor țări arabe și ai Organizației pentru Eliberarea Palestinei acreditați la Atena, ministrul de externe al Greciei, Karolos Papoulias, a exprimat îngrijorarea serioasă a țării sale față de situația existentă în teritoriile arabe ocupate de Israel, precum și dezaprobarea față de actele represive ale autorităților israeliene. Ministrul elen a precizat că poziția țării sale față de reglementarea situației din Orientul Mijlociu este neschimbată și a exprimat sprijinul față de eforturile în vederea convocării unei conferințe internaționale privind pacea în regiune.

AGENȚIILE DE PRESĂ – pe scurt

ACORD. La Moscova a fost semnat un nou acord de colaborare în domeniul cercetărilor științifice între Academia de Științe a U.R.S.S. și Academia Națională de Științe a S.U.A. pe o perioadă de cinci ani. Acordul prevede, printre altele, cercetări comune în domeniul ecologiei, în crearea unor noi vaccinuri, în prognozarea calamităților naturale, în sfera tehnicii spațiale.

PROCLAMARE. Președintele Statelor Unite, Ronald Reagan, a proclamat Zi națională data de 18 ianuarie în memoria militantului de culoare Martin Luther King, asasinat în 1968 — informează Buletinul de știri al Casei Albe.

VIZITĂ. Președintele Algeriei, Chadli Bendjedid, și-a încheiat vizita oficială efectuată la Tripoli, în cadrul căreia a avut convorbiri cu colonelul Moammer Al-Kadhafi, Conducătorul Marii Revoluții de la 1 Septembrie a Marii Jamahirii Arabe Libiene Populare Socialiste. Au fost abordate probleme privind cooperarea dintre cele două țări, strîngerea relațiilor dintre țările magrebiene, situația de pe continentul african și din Orientul Mijlociu.

INAUGURARE. Președintele Braziliei, Jose Sarney, a inaugurat un mare sistem de transmitere a curentului continuu, de la substația transformatoare din Ibiuna. Aceasta poate să preia jumătate din energia produsă de hidrocentrala din Itaipu, adică 6 300 000 kW, și să o transmită regiunilor sudice și central-sudice ale țării, prin trei linii de înaltă tensiune.

ALEGERE. Adunarea Națională din Suriname a ales în unanimitate pe Ramsewak Shankar în funcția de președinte al țării, cu un mandat de cinci ani — transmite agenția A.D.N. Ceremonia instalării oficiale în funcție va avea loc la 25 ianuarie. Suriname — fosta Guyană olandeză — are o populație de 400 000 de locuitori. Și-a obținut independența în 1975.

FUZIONARE. Reprezentanții partidelor liberal și social-democrat din Marea Britanie au ajuns la un acord privind termenii fuzionării celor două formațiuni politice. Statutul noii grupări, în curs de elaborare, urmează a fi supus dezbaterii și aprobării congreselor extraordinare ale celor două partide, pînă la sfîrșitul lunii ianuarie. În cazul în care fuzionarea va fi aprobată, noua grupare politică va putea prezenta o listă unică de candidați la viitoarele alegeri municipale, programate pentru luna mai a.c.

SEMINAR. În capitala camerunează, Yaounde, s-au deschis lucrările unui seminar internațional avînd ca temă lupta împotriva analfabetismului din țările Africii centrale și de vest. Participanții — reprezentanți ai organelor de cultură și învățămînt din 12 țări din regiune — dezbat probleme legate de extinderea folosirii limbilor naționale africane în acele state în care limbile oficiale sînt cele ale fostelor metropole coloniale.

SATELIT. În iunie, acest an, va fi lansat primul satelit experimental realizat în Pakistan, relatează presa din Islamabad. Satelitul și aparatura, construite în întregime de specialiști pakistanezi, sînt destinate cercetării resurselor naturale ale țării și evoluției condițiilor meteoclimatice.

ZIMBABWE : Evoluții semnificative în consolidarea unității populare

Recent, în viața poporului zimbabwean au avut loc două importante evenimente politice : crearea partidului unic **„Uniunea Națională Africană din Zimbabwe — Frontul Patriotic“** și alegerea noului șef al statului. Desfășurate la numai cîteva zile unul de altul, acestea au reținut în mod deosebit atenția presei internaționale, deoarece ele pun bazele unor structuri politice noi, menite să faciliteze soluționarea sarcinilor actualei etape din existența tînărului stat african.

Decizia de unificare a celor două partide : Uniunea Națională Africană din Zimbabwe — Frontul Patriotic (Z.A.N.U. — F.P.), condusă de Robert Mugabe, și Frontul Patriotic — fosta Uniune a Poporului African din Zimbabwe (F.P. — Z.A.P.U.), avînd în frunte pe Joshua Nkomo, a intervenit la capătul a peste doi ani de negocieri. După cum se știe, în timpul luptei de eliberare Z.A.N.U. și Z.A.P.U. au colaborat fructuos, membrii lor au dat puternice lovituri forțelor coloniale și în alegerile din 1980 — pe care regimul colonial al lui Ian Smith a fost nevoit să le accepte — au obținut majoritatea covîrșitoare a voturilor, deschizînd astfel calea proclamării independenței țării.

Din păcate, în perioada care a urmat înlăturării jugului colonial, acțiunea comună a celor două partide n-a mai continuat. Pînă la urmă însă, pe deasupra deosebirilor de vederi, indiferent de cauza lor, au triumfat spiritul de înțelegere, conștiința faptului că mai presus de orice trebuie puse interesele națiunii, întărirea unității naționale. Cele două partide au hotărît să se reunească într-unul singur sub numele de Uniunea Națională Africană din Zimbabwe — **Frontul Patriotic.** Prim-secretar și președinte va fi Robert Mugabe. Vor fi desemnați, de asemenea, doi secretari adjuncți și doi vicepreședinți. În ce privește țelul strategic al noii formațiuni politice, acesta este, potrivit declarațiilor făcute de conducătorii săi, edificarea unei societăți socialiste în Zimbabwe.

Actul unificării a fost salutat cu satisfacție de cercurile cele mai largi ale opiniei publice din Zimbabwe. Robert Mugabe a apreciat că încheierea acordului constituie o zi istorică pentru Zimbabwe, arătînd că unirea celor două partide va întări și va face să progreseze lupta pentru pace, independență și democrație, împotriva oricăror încercări de destabilizare, externe, dar și interne, pentru că unii nostalgici ai epocii coloniale nu au renunțat la pozițiile retrograde sau chiar ostile față de schimbările intervenite în ultimii ani. La rîndul său, Joshua Nkomo a declarat că unificarea celor două partide își va găsi expresie în viitor într-o unitate strînsă a întregului popor zimbabwean.

Consemnînd ultimele evoluții din Zimbabwe, semnificația lor pentru mersul înainte al țării, observatorii politici remarcă totodată că acestea nu pot fi desprinse de contextul mai larg al Africii de azi, care continuă să fie martora unor adînci prefaceri politico-sociale cu caracter revoluționar. În dorința de a înlătura cît mai rapid consecințele nefaste ale anilor de dominație colonială, multe state ale continentului au adoptat o cale necapitalistă de dezvoltare. Țări ca Benin, Congo, Angola, Algeria, Mozambic au trecut mai de multă vreme la sistemul partidului unic, convinse fiind că numai astfel vor reuși să mobilizeze într-un front puternic toate forțele vii ale națiunii, să valorifice cît mai bine resursele materiale și umane.

În acest context, crearea noului partid unificat din Zimbabwe, alegerea noului șef al statului în persoana lui Robert Mugabe, ca și desemnarea noului guvern, în cadrul căruia au intrat reprezentanți ai celor două grupări politice, astăzi unificate, se înscriu ca acțiuni menite să consolideze structurile de bază ale țării, să întărească unitatea națională a poporului.

Nicolae N. LUPU

REDACȚIA ȘI ADMINISTRAȚIA : Cod 71 341. București Piața Scînteii nr. 1. Tel. 17 60 10. 17 60 20. Abonamentele se fac la oficiile poștale și difuzorii din întreprinderi și instituții. Cititorii din străinătate se pot abona prin „ROMPRESFILATELIA“ — Sectorul export-import presă P.O. Box 12—201, telex 10376 prsfir București, Calea Griviței nr. 64—66. Tiparul : Combinatul poligrafic CASA SCÎNTEII 40 360